القبس

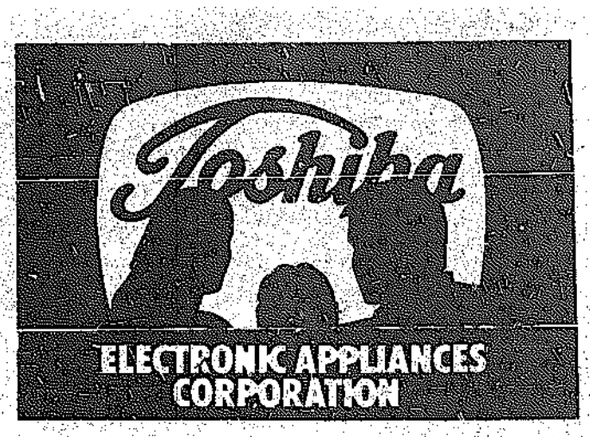
رئيس التحرير
جاسم أحمد النصف

مدير التحرير
رؤوف شحوري

الخميس ٣ ربيع اول — ٤ مارس (آذار) ١٩٧٦ — السنة الخامسة — العدد ١٣٦١ — الكويت
AL - QABAS Thursday 4 Mar. 1976, 5th Year No. 1361 - Kuwait

٢٨ صفحة

٥٠ فلسا





وست اند
WEST END
تحفظ الوقت بدقه
الوكيل العام
يعقوب يوسف بهبهاني
بليمون ٤٣٣٥٨٥ - ٤٢١١٣١ - ص.ب ٣٣٤ - الكويت

آخر الاسبوع ٤ صفحات في هذا العدد

رسالة القبس من بيروت

تغييرات في قيادة «فتح» العسكرية والتنظيمية والاعلامية

معتمد «فتح» في الكويت يشرف على مكاتبها في الخليج والسعودية

بيروت — القبس — من باسم صلاحي :

يكرس السيد ياسر عرفات معظم جهوده حاليا على اعادة ترتيب الاوضاع التنظيمية لحركة «فتح» على كل المستويات وذلك وفقا لقرار اللجنة المركزية للحركة في اجتماعها يوم ٢٠ فبراير الماضي في دمشق الذي فوض السيد عرفات رئاسة لجنة خاصة منبثقة عنه اعداد دراسات مستفيضة عن أوضاع الحركة في مختلف الاقاليم تمهيدا لتنفيذ تغييرات شاملة فيها .

وكشفت مصادر قيادية في « فتح » لـ « القبس » أبعاد هذه التغييرات الجديدة وخلفياتها فقالت انها لا تشمل بعض معتمدي « فتح » في الاقاليم كما ذكرت بعض المصادر ، وانما تمتد الى كافة مؤسسات الحركة، العسكرية والتنظيمية والاعلامية ، وكذلك اطارات منظمة التجرار الخاضعة فعليا لحركة «فتح» .

واضافت المصادر ان التطور الذي تم بالنسبة للثورة الفلسطينية على صعيد علاقاتها الدولية والعربية يجعل من الضروري اللجوء الى اساليب اكثر تطورا ، ويستدعي تعاونا بين الحركة والانظمة العربية والدولية أكثر شمولا من التعاون القائم حاليا . واشارت الى ان اطر العلاقات تعددت بدلا واحدا لتشمل العالم باسره ، الامر الذي يتطلب من المعتمدين كفاءة لم تكن تتوفر في الماضي ، وقدرة على التعامل الدبلوماسي والتحرك السياسي في اطار سياسة الحركة والثورة الفلسطينية .

اسباب التغييرات

واشارت هذه المصادر الى ان بعض معتمدي « فتح » في بعض العواصم اقاموا علاقات وثيقة بمسؤولي الدول المعتمدين لديها جعلت علاقاتهم بهذه الدول أكثر وثوقا من علاقاتهم

— البقية على الصفحة ١٦ عمود ٥ —

رسالة القبس من باريس

الكويت والسعودية والبحرين تشترك باقامة مفاعل ذري يؤمن الكهرباء للدول الثلاث

باريس — القبس — من احمد نوفل :

أمضى الشيخ عيسى بن سلمان ال خليفة امير البحرين الذي يقوم بزيارة رسمية لفرنسا منذ الاثنين الماضي اليوم الثالث (أمس) في الريف الفرنسي . فبعد المباحثات الرسمية التي اجراها مع الرئيس الفرنسي فاليري جيسكار ديستان وتوقيع الوزراء البحرينيين والفرنسيين على ثلاث اتفاقيات للتعاون، قام امير دولة البحرين صباح امس بزيارة قصر شاتنيه بصاحبه المسيو فانسان اسكيبه وزير التجارة والحرف وعدد من المرافقين المدنيين والعسكريين واعضاء الوفد البحريني المرافق . وكان الامير يرتدي العباءة المقصبة والسيف الى جانبه طوال الزيارة .

لدى الوصول الى القلعة ، كان قائد الحامية العسكرية للمنطقة وعمدة المدينة وبعض المسؤولين في انتظاره . وقد شاهد الامير القلعة التي بنيت في العصور الوسطى ، والتي شيدها الامير ديبوند . وتعتبر هذه القلعة من اجمل القلاع المنتشرة في جميع انحاء فرنسا ، تقع في الريف ، ووسط بحيرة واسعة تحيط بالقلعة من جميع الجهات، وتبعد عن باريس حوالي ٢٥٠ كيلومترا. وكانت الحكومة قد اعادت ترميم اجزاء كاملة منها .

وقد ابدى الشيخ عيسى اعجابه بالقلعة ، وببعض اللوحات الفنية التي لا تقدر بثمن . واستغرقت زيارته لها ساعتين قدم في نهايتهما عمدة شاتنيه هدية للامير عبارة عن مجلد يشرح تاريخ القلعة .

ثم توجه الشيخ عيسى بعد ذلك الى لوزارشيه ، وهي قلعة صغيرة على هضبة محاطة بالغابات حيث تناول

— البقية على الصفحة ١٦ عمود ٧ —



امير البحرين يلقي كلمة في حفل اقامه تكريما للرئيس ديستان — صورة من « غاما » خاصة بـ «القبس» —

وزير الدولة لـ القبس

السبت يبت باستقالة وزير التربية

كتب عبد الكريم بيروتي :

ما زال مصير استقالة وزير التربية جاسم المرزوق غامضا ولم تصدر حتى الان اية ردود فعل رسمية ، كما ان الوزير المستقيل لم يقابل امس من زملائه في الحكومة سوى وزير الدولة عبد العزيز حسين الذي ناقش معه في اجتماع قصير بعض القضايا العامة .

وقد صرح وزير الدولة «للقبس» مساء امس بانه ليس من المنتظر ان يتضح شيء بصورة رسمية قبل يوم السبت المقبل وان الموضوع ما زال في يد سمو ولي العهد قيد الدراسة والمراجعة .

واضاف وزير الدولة ردا على سؤال حول صحة الشائعات عن فقدان الانسجام الوزاري داخل مجلس الوزراء، فقال : لا شك ان لكل وزير الحرية في ابداء اية ملاحظات يقدم عليها بما في ذلك الاستقالة اذا كان يرى ان لديه اسبابا لذلك . اما بالنسبة لما يقال عن فقدان الانسجام بين اعضاء الحكومة فهذا غير صحيح ، كما ان اهتمام

— البقية على الصفحة ١٦ عمود ٧ —

مواطنو البحرين يهددون بالاضراب

هل توافقون على عودة اليهود الحرب من اسرائيل ٦

نعم .. وفق خطة متكاملة

في العدد الماضي اوضح الكاتب العوامل المساعدة على هجرة اليهود الى اسرائيل . وفي هذا العدد يعرض العوامل التي اضعفت هذه الهجرة او ساعدت على الهجرة المعاكسة ليوضح التحدي الفرعي والتحدي الرئيسي امام الامة العربية

بقلم د. أسعد عبد الرحمن

تتلخص العوامل التي اضعفت الهجرة الى اسرائيل او ساعدت على الهجرة المعاكسة منها في ما يلي :

اولا : نضوب ما عرف باسم «مناطق الضيق» (اوروبا الشرقية ، العالم العربي) نتيجة هجرة غالبية يهود هذه المناطق الى اسرائيل في اعقاب قيام الدولة الصهيونية .

ثانيا : اغراءات ما عرف باسم « مناطق الرخاء » (امريكا الشمالية والجنوبية، أوروبا الغربية ، استراليا، افريقيا الجنوبية) لليهود للبقاء فيها او الهجرة اليها من اسرائيل وغيرها .

ثالثا : الازمات الاقتصادية في اسرائيل، وبخاصة في العامين (١٩٥٢ — ١٩٥٤) ، وكذلك في العامين (١٩٦٥ — ١٩٦٧) . وقد انخفض مستوى الهجرة في هاتين الفترتين بشكل ملحوظ وازدادت فيهما الهجرة المعاكسة من اسرائيل . ولعل الازمة الاقتصادية الخانقة التي تعيشها اسرائيل الان هي المسؤولة ، اساسا ، عن « ظاهرة ١٩٧٥ » الخاصة بالهجرة المعاكسة .

رابعا : عدم صهيونية العديد من اليهود وتفضيلهم لمستقبلهم الذاتي . ومن الادلة البارزة على ذلك ، انه عندما استقلت الجزائر لم يهاجر الى اسرائيل الا ٧ ٪ من مجموع (١١٠) الاف من اليهود الجزائريين . وقد فضل الباقون الصمر الى فرنسا والاقامة فيها .

خامسا : القيود السوفيتية على هجرة اليهود الى اسرائيل . وللعامل هذا اهميته ، خاصة اذا تذكرنا ان عدد اليهود في الاتحاد السوفيتي يكاد يعادل عدد يهود اسرائيل . وفي هذا المجال ، لا تلجأ الدولة السوفيتية الى الاجراءات السلبية بمنع اليهود من المغادرة فحسب ، بل انها بالتمييز (المقصود وغير المقصود) لصالح سكانها من اليهود تجعلهم غير راغبين في مغادرة الاتحاد السوفيتي على الرغم من الضغوط الصهيونية والاسرائيلية الهائلة عليهم . والدليل على حسن المعاملة هذا (بل ربما التفضيل) ان يهود الاتحاد السوفيتي الذين لا يشكلون الا ١٫٥ ٪) من مجموع السكان يشكلون ١٤٫٧ ٪ من الاطباء ، ١٤ ٪ من الكتاب و١٠٫٤ ٪ من المحامين، و٢٢ ٪ من الملحنين والمؤلفين ، و١٣ ٪ من الفنانين في الدولة السوفيتية .

سادسا : المشاكل غير الاقتصادية داخل اسرائيل . وتتلخص هذه في مشاكل الاستيعاب والتكيف وما يرافقهما من احساس شديد بالغربة والعزلة ، والروتين الحكومي المعقد والممل ، والامتيازات التي تقدم للمهاجرين الجدد والتي خلقت ردود فعل عدائية في وسط المهاجرين القدامى الذين اصبحوا يجارون بعدائهم لكل مهاجر جديد بحيث يحملونه على مغادرة البلاد ان حضر ، او اقناعه بالاحجام عن الحضور ان كان يفكر في ذلك . واخيرا ، وليس اخرا ، مشكلة التمييز العنصري الحاد داخل المجتمع الاسرائيلي وتحول الاغلبية اليهودية الى مواطنين من الدرجة الثانية ، وما نتج عن ذلك من توترات وحركات رفض وتمرد .

سابعا : مواقف بعض الدول العربية ازاء هجرة مواطنيها من اليهود الى اسرائيل وتشجيعهم نفسيا وماديا ، على البقاء في البلدان العربية المعنية . ولعل الامثلة البارزة في هذا المجال هي موقف لبنان منذ العام ١٩٤٨ وكل من المغرب وتونس منذ العام ١٩٥٨ .

ثامنا : الالتزام الذي ابدته الامة العربية بشكل عام ، والشعب الفلسطيني بشكل خاص ، ازاء الحقوق العربية في فلسطين. وقد كان للتعبيرات الاوضح لهذا الالتزام (الحروب العربية — الاسرائيلية المستمرة والعمل الفدائي الفلسطيني) اثرها الحاسم في اضعاف الهجرة اليهودية الى اسرائيل وتشجيع اليهود الاسرائيليين على مغادرتها . وقد كان لحرب ١٩٧٣ ، في هذا المجال ، معناها الخاص .

اذن ، وبعد ان استعرضنا العوامل التي تساعد على هجرة اليهود الى اسرائيل ، ودرسنا العوامل التي تقلل من الهجرة اليها أو التي تزيد الهجرة منها ، ما هي معالم الخطة العربية التي تزيد من تفاقم « تحدي الهجرة » الذي يواجه اسرائيل ، وتساعد ، في الوقت ذاته ، على تفسخ المجتمع الصهيوني فيها ، وتعزز ، بالتالي ، حركة الثورة الفلسطينية والعربية ازاء العدو الصهيوني ؟

اولا : نشر وترسيخ الفكر التقدمي المضاد للفكر الفاشي والشوفيني الذي لا يميز ضد اليهود فحسب ، بل ضد الاقليات الاخرى بشكل عام .

ثانيا : تاكيد الدول العربية ، رسميا وعلى اعلى المستويات وبكثافة زخم ممكن، على الموقف الميثاقي التاريخي للامة العربية المتسامح مع الاقليات بشكل عام ومع الطائفة اليهودية بشكل خاص . وارفاق ذلك بخطوات عملية جذرية تعزز أوضاع ما تبقى من اليهود في البلدان العربية . ولعل في موقف الثورة الفلسطينية من يهود لبنان أثناء الحرب الاهلية اللبنانية خير مرشد في هذا المجال . ناهيك عن الموقف العراقي ، في دستور العام ١٩٢٥ ، والذي كان قد ساوى بين المواطنين العراقيين يهودا وغير يهود ، في الحقوق والواجبات ، وذلك قبل أن تلغي حكومة نوري السعيد ذلك النص عمليا في الاجراءات التعسفية التي اقدمت

— البقية على الصفحة ١٦ عمود ٧ —

تل أبيب: سوريا لن تمدد للمراقبين في نهاية مايو

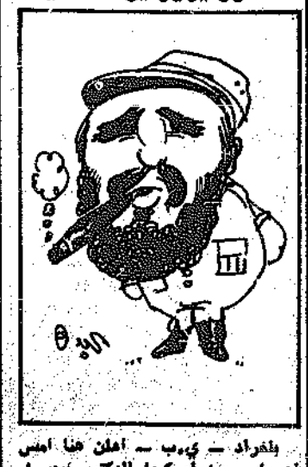
القدس المحتلة — رويتر ، واف — قالت صحيفة « جيروزالم بوست » ان سوريا قررت عدم التجديد لقوة مراقبي فك الارتباط الدولية في مرتفعات الجولان لدى انتهاء انتدابها الحالي في نهاية ايار الا اذا حدث انفراج سياسي رئيسي في ازمة الشرق الاوسط .

ونسب مراسل الشؤون العربية في الصحيفة الى ما وصفه بمصادر دبلوماسية غربية يوثق بها قولها « ان الانفراج المقصود يجب ان يشمل انسحابا اسرائيليا ملموسا في مرتفعات الجولان وانسحابا لاحقا في الضفة الغربية المحتلة . ويترتب كذلك على اسرائيل ان تعطي تعهدا اكيدا بانسحاب كامل الى حدود ما قبل عام ١٩٦٧ والاعتراف بحق الشعب الفلسطيني في اقامة وطن له » .

وقالت الصحيفة « ان هذا لا يعني

— البقية على الصفحة ١٦ عمود ٥ —

كاسترو يزور بوغسلافيا



بلغراد — ي.ب — اعلن هنا امس ان رئيس وزراء كوبا الدكتور فيدل كاسترو سيقوم بزيارة ليوغسلافيا في نهاية الاسبوع بناء على دعوة من الرئيس اليوغسلافي تيتو ..

تعلن المؤسسة الاسماعلية للتجارة والمقاولات
عن وصول الدفعة الثانية من سيارات
بارليه اليزو، لويسابر، ساتشوري، كابريس
يمكن مشاهدتها لدى
مؤسسة سالم علي للسيارات
حولي، شارع المثنى، مقابل المعاهد الخاصة، تلفون: ٥٤٣٩٢٨

بشرى سارة
تزفها اليكم حلويات الشهاب بالسمنية
تقدم ولأول مرة كنافة نابلسية وكنافة لبنانية
شارع سالم المبارك - ت/ ٦٢٦١٨٢

الشركة الكويتية للأغذية (أمريكانا)
« شركة مساهمة كويتية »
يسر مجلس إدارة الشركة الكويتية للأغذية (أمريكانا) شركة مساهمة كويتية أن يعلن للسادة المساهمين الكرام أنه قرر في جلسته المنعقدة يوم الثلاثاء ٣/٣/١٩٧٦ التوصية للجمعية العمومية العادية وغير العادية بما يلي :-
١. توزيع أرباح نقدية بنسبة ١٠٪ من رأس المال أي بمعدل ٨٠٠ فلس للسهم الواحد للمساهمين المسجلين بدفاتر الشركة في ٣١/١٢/١٩٧٥ .
٢. توزيع أسهم منحة بنسبة ١٠٪ من رأس المال أي بمعدل سهم واحد لكل عشرة أسهم للمساهمين المسجلين في دفاتر الشركة في ٣١/١٢/١٩٧٥ وتعديل رأس المال طبقا لذلك بعد موافقة الجهات المختصة
رئيس مجلس الإدارة

تعلن شركة نقل وتجارة المواشي ش.م.ك.
عن وصول دفعة جديدة من لحوم الأغنام الصغيرة العلبي المبردة "تشيلد"
يتم البيع بمعارض الشركة الآتية:
جمعية الشامية داخل السوق المركزي الجديد
" كيفان ، جمعية الضجيج
علاوة على مركز توزيع اللحوم بالشويخ
أمام كراج المواصلات

تنبيه
نظرا للاقبال الكبير على الفيلم العالمي
الفك المفترس
ستعمل سينما الاندلس حفلة اضافية الساعه ١٢ الواحده ظهرا
يومي الخميس ٤/٣/١٩٧٦
الجمعه ٥/٣/١٩٧٦
حيث يعرض الفيلم مباشرة بدون مقدمات او استراحة

شجعك على الطريق

مناقشة لمشروع قانون الجامعة الجديد ٥

• د. ابراهيم مكي •

بلاحظ على الفقرة (ب) من المادة (٢) ان مشروع القانون عند الكلام عن الاهتمام بالعروبة والاسلام استعمل اصطلاح « الحضارة » . وهذه مسالة تلفت النظر . ذلك ان المشروع في جميع النصوص السابقة كان يتكلم عن « الثقافة » و « الاداب » و « الفنون » و « شتى نواحي المعرفة » .. فلما جاء الى الفقرة المشار اليها اعلاه قرر : « تولي الجامعة دراسات الحضارة العربية والاسلامية . . . عناية خاصة . » فهل للحضارة مفهوم معين في ذهن واضع المشروع ؟ ولماذا لم يرد القول بان الجامعة تعنى بالثقافة الاسلامية او الفكر الاسلامي والاصالة العربية مثلا دفعا للالتباس من جهة من يقول ان الحضارة الاسلامية تعني دراسة فن العمارة والبناء وتخطيط المدن ؟

فمن المعلوم اننا في مجال العلوم التجريبية لا نبز غيرنا ، ومفاخرنا جاء الاخرون بمثلها . فالكاتدرائيات الضخمة التي بناها الرومان والفرنسيون فيها ضخامة تعدل ضخامة كثير من المباني الاسلامية . . ولكن الاسلام والعروبة يبرزان غيرهما في العقيدة البسيطة السمحاء وبالثروة الفقهية العظمى والاداب الرفيعة . . فاذا كان لا بد للجامعة ان تعنى بالعروبة والاسلام فان عليها ان تعنى باللغة العربية والاداب العربية والثقافة الاسلامية بشتى جوانبها . فلماذا تقصد واضعو المشروع استعمال « الحضارة » فقط عند الحديث عن العروبة والاسلام ؟

● اما المادة (٣) فقد جاءت باحكام تتعلق بتوثيق الروابط « الثقافية » و « العلمية » « مع الجامعات ومعاهد التعليم العليا والمؤسسات والهيئات العلمية العربية والاجنبية » والى هنا والمسالة معقولة الى حد ما ، وقريب من ذلك ما جاء في المادة الاولى من القانون رقم ٢٩ لسنة ١٩٦٦ المعمول به حاليا في جامعة الكويت .

ولكن المادة جاءت بفقرة جديدة ، جريا مع النزعة الاستقلالية التي يتسم بها المشروع قد يترتب على اقرارها الكثير من المحاذير .

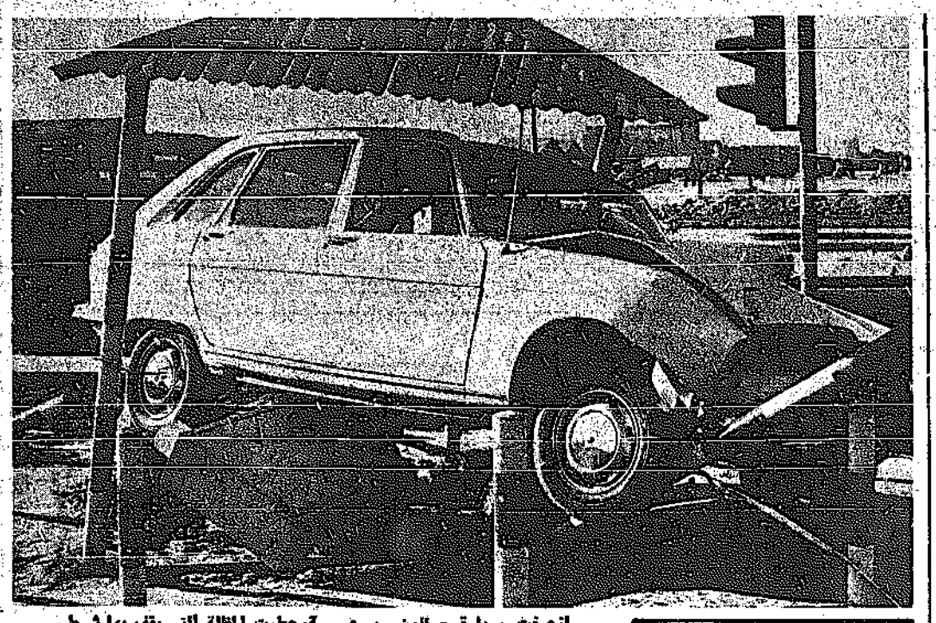
تقول الفقرة الجديدة « ويجوز لها — اي للجامعة — عقد اتفاقات معها — اي مع الجهات والمؤسسات الاجنبية — لتسهيل التبادل العلمي والمساعدات فيما بينها في حدود ما يقع ضمن اغراضها . »

لا ادري ، والله ، كيف يمكن تجرع نص كهذا ؟ الحكومة الان ، حتى تبرم اتفاقية نقل بري او تسيير خط طيران جوي تحتاج الى اخذ موافقة مجلس الامة . . اما جامعة الكويت ففي حالة اقرار هذا النص ستستطيع عقد اتفاقيات مع اية جامعة ، او هيئة ، او مؤسسة (!) اجنبية دون اذن الحكومة ولا تصديق البرلمان !

قد يقول قائل ولكن الاتفاقات ستكون مقيدة بما يقع « ضمن اغراض الجامعة » ونقول ان من اغراض الجامعة — كما ينص مشروع هذا القانون — رسم سياسة التعليم والتثقيف للطلبة والخريجين وغيرهم .. وباختصار ان جامعة القانون الجديد هي التي ستتولى صياغة فكر الشعب وعقليته ونفسيته .. فهل يجوز لجهة ، دون مجلس الوزراء ومجلس الامة ، تملك مثل هذه المهمة ، ان تبرم الاتفاقات مع الجهات الاجنبية لتسهيل « التبادل العلمي » « والمساعدات » في الوقت الذي لا تستطيع فيه الحكومة ، وهي المسنودة باغلبية مجلس الامة ، ابرام اتفاقية لتسهيل النقل البري ؟

● ان اي وطني مخلص ، يستطيع ببذل مجهود ذهني ، ان يدرك ان في كثير من نصوص مشروع القانون الجديد استعلاء على السلطتين التنفيذية والتشريعية ليس له من سند الا كون الاكثرية في مجلسي الامناء والجامعة الجديدين ستكون من حملة « الدكتوراه » !

— يتبع —



انحرفت سيارة صالون مسرعة وحطمت المظلة التي يقف بها شرطي المرور لتوجيه الاشارات الضوئية .. واستقرت مكانه !. وقع الحادث امس عند الاشارة الضوئية لتقاطع شارع المطار بالدائري الاول (دوار البيبسي) وتبين ان اسباب الحادث هي السرعة الزائدة . تحطمت السيارة ونجا قائدها كما انقذ القدر شرطي المرور الذي تصادف عدم وجوده وقت الحادث ، لتشغل مكانه الخالي السيارة المسرعة !!

السيارة تحتل مكان شرطي المرور !!

إرتفاع سُور المنزل يبرئ متهماً بالاعتداء على إمرأة بالصليخات !

كتب صفي الدين الزعبي :

برات محكمة الاستئناف العليا منذ ايام متهما بالاعتداء الخلقي على احدى النساء بمنطقة الصليبخات ، وانتقد ارتفاع السور وتناقض اقوال المجني عليها المتهم من السجن لمدة سنتين مع الشغل والنفاذ ، وهو الحكم الذي كانت قد قضت به على المتهم محكمة الجنايات .

وكانت المجني عليها قد ابلغت مخفر شرطة الصليبخات ان زوجها خرج من المنزل حوالي الساعة التاسعة مساء وفي حوالي الساعة الحادية عشر ليلا وبينما كانت تجلس بصحبة ابنتها شاهدت المتهم يتسور المنزل وتوجه نحوها وخلع عنها خمارها وحاول تقبيلها وقام باحتضانها مفصحا لها عن حبه ، فصدته وقاومته وحاولت الاستغاثة فلم تتمكن وعندما حاول ابنها الخروج ليستنجد بالجيران صفعه المتهم على وجهه ، الا انها ظلت تقاومه ساعة كاملة وحين تستغيث الى ان حضر احد الجيران وعندها فر المتهم هاربا .

واضافت قائلة ان المتهم كثيرا ما كان يتردد بحضور زوجها للزيارة ، ثم منعه الزوج من هذه الزيارة قبل الحادث بعلم تقريبا .

اما الابن فقال انه لدى جلوسه مع والدته المجني عليها في حوش المنزل ليلا شاهد المتهم يقفز على السور من الشارع ويدخل المنزل ومسك بوالدته ثم هددها بالقتل هي وزوجها ان لم تبادله الحب ، واضاف انه كلما حاول الخروج صفعه المتهم ثم ضربه الى ان استغاثت والدته فهرب واضاف الابن ان المتهم كان يريد قتل والدته !!

تناقض في الاقوال

وفي تحقيقات النيابة قررت المجني عليها انها لم تر المتهم وهو يتسور السور انما فوجئت به يدخل عليها الحجرة فامسك بيدها واحتضنها وحاول الاعتداء عليها لكنها قاومته واستمر ذلك زهاء الساعتين ، واضافت ان المتهم لم يسبق ان ارتكب معها افعالا مماثلة .

كما تبين ان مقاومتها له لم تترك اي اثر بها ثم تنازلت المجني عليها عن شكواها !!

ولدى سؤال الزوج قال انه منع المتهم من دخوله منزله منذ ثلاث سنوات لانه يكرهه ، كما لم يلاحظ طوال هذه المدة اي علاقة تربطه بزوجته .

وقرر الابن في التحقيقات ايضا انه رأى المتهم متعلقا بالسور ثم قفز الى الحوش ثم عاد في موقع اخر وذكر انه سمع صوت سقوط جسم في الحوش فشاهد المتهم يحمل نعليه في يده ويدخل عليه وعلى والدته الحجرة وشهد احد الجيران بانه ادى انتهاكه من مشاهدة التلفزيون حوالي الساعة ١١,٣٠ مساء شاهد المتهم في حوش المنزل ينظر الى شقة المجني عليها واضاف انه لا يعرف المتهم من قبل ولم يشاهده الا من ظهره ليلة الحادثة !!

ويبلغ ارتفاع السور مترين وربع وهو مبني من « الكتكريت » المسلح ، ولا يوجد بجواره ادراج او مرتفعات يقوم بارتقائها الانسان العادي حتى يمكنه تسوره . كما لم يعثر على اية آثار على طلاء الجدار الخارجي للمنزل وانتهت المعاينة الى عدم استطاعة الانسان العادي تسور الجدار .

وبلحالة المتهم الى محكمة الجنايات قنعت المحكمة بثبوت عناصر الاتهام في حقه من اقوال الام وابنها والجار وقضت بحبسه لمدة سنتين مع الشغل والنفاذ .

الا ان محكمة الاستئناف العليا برئاسة المستشار حسن عزت وعضوية المستشارين احمد ابو طيبان وانور وحتي وبحضور الاستاذ ابو بكر الديب ممثل النيابة وفاروق السبيع سكرتير الجلسة رات في القضية رايا اخر ، ذلك ان الدليل القائم ضد المتهم هو اقوال المجني عليها وابنها وقد تناقضت اقوالهما في محضر الضبط عنها في تحقيقات النيابة .

كما ان هناك ايضا تناقضا فيما ذكره الشاهد من انه لا يعرف المتهم وانه شاهده من ظهره ثم تعرف عليه مما يجعل روايته غير مقنعة ولا تطمئن اليها المحكمة ولا تعول عليها ، بالاضافة الى ارتفاع سور المنزل وعدم وجود اي اثار مقاومة بالمجني عليها ، اما المتهم فقد انكر ما اسند اليه في جميع مراحل التحقيق . ومن ثم تكون التهمة المسندة اليه محل شك ويتعين القاء الحكم المستانف والقضاء ببراءة المتهم مما اسند اليه .

أغرب طريقة للانتقام

يتهم والد زوجته وشقيقها بالاعتداء عليها انتقاما لرفضها الزواج من ابن عمه !!

كتب حسين عنان :

طريقة غريبة للانتقام لجا اليها سائق باحدى شركات المقاولات يدعى احسان ح.ع عندما ابلغ سلطات الامن بان والد احدى قريباته وشقيقها اعتديا عليها خلقيا وخلفاها حاملا ثم تبين عدم صحة هذا البلاغ .

وكان مخفر شرطة خيطان قد تلقى بلاغا من الشخص المذكور قال فيه انه كان منذ مدة في زيارة لمنزل احد اقربائه وبدعى م.م عندما لاحظ ان ابنته (مها) قد انتفخ بطنها بشكل ملفت ، وانه علم من الفتاة فيما بعد بان شقيقها وبدعى (ط) اعتدى عليها اعتداء خلقيا .

واضاف انه طلب الى والدها عرضها على طبيب فرفض وانه يشك ان يكون الوالد هو المعتدي وطالب بالتحقيق في الموضوع حفاظا على شرف وعرض الاسرة !!.

وفي التحقيق ، قال الشاكي انه كان قد ذهب لزيارة قريبته فلاحظ ان الفتاة بطنها منتفخا بشكل لافت للنظر ، فسال والدها في الامر فاخبره انها تشكو مرضا ، فطلب منه عرضها على طبيب لكنه رفض وقال انها ستشفى ، وبعد مدة عاد لزيارتهم مرة اخرى فلاحظ ان بطن الفتاة قد زاد انتفاخه فشك في الامر ، ولما سالها وضيق عليها الخناق اعترفت له بانها تعرضت لاعتداء خلقي من قبل شقيقها . وبعد ذلك بفترة انقطع عنها الطمث فخاطب والدها في الامر ولكنه اصر على عدم عرضها على الطبيب .

واضاف الشاكي انه اشتم من مسلك الاب واصراره على تجاهل هذا الامر وعدم عرض الفتاة على الطبيب انه هو المعتدي عليها وليس شقيقها وان الفتاة قالت انه شقيقها لتغطي على والدها ، وانه قد لجا لابلاغ الامر للشرطة لفضح هذه الجريمة وتعاقب الفاعل حفاظا على شرف الاسرة .

وباستدعاء الفتاة ، وتبلغ من العمر ١٦ سنة ، ابدت دهشتها لما جاء في اقوال الشاكي وقالت انها فعلا كانت تشكو من انتفاخ في بطنها اثر وعكة صحية نسائية اصابتها جعلتها تتناول بعض الحبوب الطبية فلما عرضت نفسها على الطبيب مرة اخرى نصحها بالتوقف عن تناول الحبوب فتوقفت فزال الانتفاخ ونفت بشدة ان تكون قد ذكرت للشاكي انها تعرضت لاعتداء خلقي من قبل شقيقها او اي شخص اخر .

ونفى شقيق الفتاة ويبلغ من العمر ١٤ سنة ان يكون قد اعتدى على شقيقته او مسها بسوء ، وايد شقيقته في اقوالها المتعلقة بمرضها .

اما والد الفتاة ، فذكر ان ابنته شكت في عدم انتظام الطمث فتم عرضها على طبيب فاعطاها بعض الحبوب الطبية ، فلما تناولتها سببت لها انتفاخا ، فعاودت زيارة الطبيب فنصحها بالتوقف عن تناول الحبوب الطبية فزال الانتفاخ ، واضاف ان قريبه الشاكي كان قد زاره في احد الايام وحادثه في امر ابنته فافهمه بمرضها ونفى ان يكون قد امتنع عن عرض الفتاة على طبيب .

واستطرد الاب قائلا انه يعتقد ان الشاكي لجا الى هذا البلاغ للاساءة الى سمعته وسمعة ابنته حيث كان ابن عمه الشاكي قد تقدم لخطبة الفتاة ، لكنه رفض لاعتبارات خاصة مما اوغر صدر الشاكي ضده وحفزه على الانتقام لابن عمه .

وحيث تبين للنيابة العامة ان بلاغ الشاكي الى سلطات الامن لم يكن يستند الى اي اساس ، بل انه تخبط في اقواله ، فتارة يسند تهمة الاعتداء الى شقيق الفتاة وتارة يسندها الى والدها ، يضاف الى ذلك انه ادعى انه بادر بالابلاغ حرصا على شرف الاسرة وسمعتها في حين انه ببلاغه هذا قد ساء الى سمعة الاسرة وشرفها ابلغ الضرر ، لذا قررت النيابة العامة احالة الشاكي الى محكمة الجنح ووجهت اليه تهمة البلاغ الكاذب .

مجهول يسرق تليفزيون ملون بفيلكا !!

ابلغت شفيقة.م مخفر شرطة فيلكا بان احد اللصوص تمكن من دخول منزلها وسرق تليفزيونا ملونا وبعض الاواني المنزلية وفراشا للنوم ولم تتهم احدا بالسرقة .

رجل وامرأة يحترفان السحر والشعوذة بالسالمية

ضبط كل من محمد.ع — ٥٠ سنة — وزهرية.م اثناء قيامهما باعمال السحر والشعوذة ونبت احالتهما الى مفتش شرطة السالمية الذي تولى التحقيق معهما بتهمة النصب والاحتيال .

مشعوذة تستولي على مصاغ امرأة بالصليخات

ابلغ خليفة .م مخفر شرطة الجهراء ان احدى المشعوذات استطاعت ان تستولي على مصاغ زوجته بطريق النصب والاحتيال واختفت بعدها عن الانظار .

وكانت الزوجة قد اخبرت زوجها ان امرأة حضرت اليها واوهمتها بانها تستطيع الشفاء من جميع الامراض المستعصية واستطاعت بطريقتها الخاصة الايقاع بها واشترطت المحتالة عليها انها ستقوم بفحصها وتقديم العلاج مقابل ان تعطيها قطعة من مصاغها الذهبي ، فاستجابت اليها بالفعل مصاغا ذهبيا قيمته ٢٥٠ دينارا وخرجت المحتالة على ان تعود الا انها اختفت عن الانظار نهائيا وفرت بالمصاغ .

نادي الاستقلال
ثقافي - اجتماعي
يسر
اللجنة الثقافية بنادي الاستقلال
دعوة الجمهور الكريم للاستماع
إلى المحاضرة التي يلقيها الشاعر
عبد الوهاب البياتي
بعنوان :
الموروث والمكتسب في الأدب العربي
مع قراءة شعرية وذلك في تمام الساعة السابعة من مساء
يوم السبت الموافق ٦ مارس ١٩٧٦ .
والدعوة عامة

اعلان
تسهيلات الاكتتاب بأسهم
بنك برقان
لاحقا لاعلان البنوك التجارية الصادر في الصحف المحلية بتاريخ ١١ — ٢ — ١٩٧٦ والخاص بتسهيلات الاكتتاب باسهم بنك برقان ورغبة من البنوك في مساعدة المتخلفين عن تقديم طلبات القروض لاكتتابهم تعلن البنوك التجارية للمواطنين عن تمديد فترة اعطاء التسهيلات حتى نهاية الدوام الرسمي ليوم الخميس الموافق ١١ — ٣ — ١٩٧٦ .
ويرجى من المواطنين المتخلفين والراغبين في الحصول على تسهيلات للاكتتاب باسمائهم الحضور شخصيا ضمن المدة المحددة ، وسوف لا ينظر في اي طلب بعد التاريخ المحدد والمذكور اعلاه .
بنك الكويت الوطني — البنك التجاري الكويتي — بنك الخليج — البنك الاهلي الكويتي — بنك الكويت والشرق الاوسط .

محلات دنيا
تفاجئكم بوصول اكبر تشكيلة من منتجات :
مورا Mora
وبطانيات وشراشف إيبينا الألمانية الفاخرة
هي موضع إعجاب الأسر الواعية فالكل يفضلونها لأذواقها الجميلة وجودتها
فبادر لشرائها من ... الوكيل العام لمنتجات مورا بالكويت والخليج
عبد المحمد علي الرطان
حيث تعرض أحدث وأرقى موديلات عام "١٩٧٦" والتي تمتاز بجودتها وجمال أذواقها تجدونها في شكيلة رائعة من « البطانيات والشراشف الإيطالية والأوروبية والأمريكية الفاخرة والمخدات وأغطية السرير والشراشف والطقم والصينية الحمام ، بالاضافة إلى تحريمات الفانلات الأنجليزية ، تجدونها في كافة محلات بيع البطانيات والمجبات التعاونية .
البيع بالجملة والمفرق
محلات دنيا

مجاناً
رحلة الى مونتريال كندا لمشاهدة الالعاب الاولمبية ٧٦
تسهيلات بونتياك ٧٦
كل من يشتري سيارة بونتياك ٧٦ ، يحق له أن
● يشترك في يانصيب بونتياك ٧٦ على الفوز بالرحلة الاولمبية المجانية لشخصين لمدة اسبوعين .
● ويحصل على بطاقة مالية بمبلغ ٦٠ دينارا ، لشراء مايريده بقيمتها من منتوجات فيليبس .
فرصة العمر لا تسنح الا مرة ... إنتهزها
PONTIAC
GM
المعرض الجديد — المنطقة التجارية الثالثة — ت ٤٢٧٩٦٢
معرض الاحمدي — شرقي الاحمدي — ت ٩٨٢٧١٦
معرض الشويخ — الشارع الدائري الرابع — ت ٧١٥٣٤٨
معرض الصفاة — ساحة الصفاة — ت ٤٢٩٠٥٥
معرض كاديلاك — المنطقة الصناعية شرق — ت ٤٣٤٥٠٢
معرض فوكسهول — شارع احمد الجابر شرق — ت ٤٢٩٦٦٦
معرض السالمية — شارع العدالة الرئيسي — ت ٦١٦٠١١
يوسف احمد الغانم واولاده ذ.م.م
Yusuf A. Alghanim & Sons w.l.l.
ص.ب ٢٢٢١ الكويت تلكس ٢٠٦٩١ برقيا : اوتوعربي تلفون ٤٣٣٨١٤٠
P.O.Box 223 Kuwait Telex 2069 Cable Autoarabi Telephone 433814

● في المهد بن اجتماع المخطط الهيكلي

التنفيذ المرحلي لمشروع البلاجات يبدأ في مايو المقبل

تراس سمو ولي العهد رئيس مجلس الوزراء الشيخ جابر الاحمد صباح امس اجتماعات لجنة المخطط الهيكلي ، وحضر الاجتماع وزراء : الاشغال والمالية والاسكان والدولة ورئيس المجلس البلدي عبد العزيز المنصاني وكبار الفنيين بالبلدية ووزارة الاشغال ،

حيث تمت دراسة المخطط الجديد للمنطقة الساحلية (البلاجات) وقد وافقت لجنة المخطط الهيكلي على قرار لجنة التحكيم بشان اختيار التصميم الاميركي للمشروع الذي من المتوقع ان يبدأ تنفيذه على مراحل اعتبارا من شهر مايو المقبل . ويمتد المشروع على الساحل من السالمية حتى قصر السلام .

رئيس الخطوط الكويتية يطلب تخفيض أجور السفر بين الدول العربية



فيصل الفليج يتحدث في مؤتمره الصحفي

كتب عميد الشنطي :

اعلن رئيس مجلس ادارة مؤسسة الخطوط الجوية الكويتية السيد فيصل الفليج ان الكويت على استعداد كامل لتوقيع اي اتفاقية مع اية دولة عربية للعمل على تخفيض تذاكر السفر وفتح الاجواء الجوية . وتساءل السيد الفليج في بداية المؤتمر الصحفي الذي عقده صباح امس بمقر المؤسسة قائلا: انني لست اعرف السبب في الهجوم الذي تتعرض له مؤسسة الخطوط الجوية الكويتية من بعض الصحف ، ونحن لا شك حريصون على سمعة الكويت . ثم قام السيد فيصل الفليج بعرض مفصل عن حركة الطيران في الكويت منذ انشاء المؤسسة عام ١٩٥٣ وحتى يومنا هذا والظروف والمشاكل التي تعرضت لها .

واضاف بان من الطبيعي ان تكون هناك بعض المشكلات والصعوبات التي نواجهها لكننا نقابلها بالتحقيق الفوري وانابع بنفسي هذه الاجراءات .

السلامة والخدمة

وقال ان المؤسسة تتمتع بثقة الركاب بوجود العوامل التالية :

● السلامة ، والمحطات المؤسسة من اوائل الشركات في هذا المجال وتؤكده البيانات التي تصدر من منظمة الطيران العالمي .

ثم الخدمة العالية لجميع الفئات بدون استثناء ، ونوعية الاكل لا تقاس مع شركات الطيران الاخرى ، ولكن الصراخ بدأ على المؤسسة من اليوم الذي صدر فيه قرار بمنع بيع الخمور على الطائرات . واضاف باننا نراعي نفسية الراسافر عند ركوبه الطائرة فهناك فرق بين نفسية الانسان ومعنوياته العادية عندما يكون محلقا في طائرة بين الارض والسماء .

● اما عن خدمة رجال الكلمة في الطائرة فاعتقد انها جيدة .

واضاف : انه على الرغم من اننا ننقل على طائراتنا ما بين الف الى ١٥٠٠ راكب يوميا ، ورغم هذا الضغط الشديد فالخدمة ممتازة بالنسبة للشركات الاخرى وهناك مشكلة نواجهها الان وهي هجرة الايدي العاملة بالمؤسسة وخاصة الفنيون والملاحون ونحاول التصدي لها عن طريق رفع الرواتب اكثر من مرة في السنة وذلك لحل الاشكال .

ادق مواعيد

وقال رئيس مؤسسة الخطوط الكويتية انا بالنسبة للمواعيد فنحن ادق شركة بالعالم في مواعيد اقلاع ووصول الطائرات . وهذا نفتخر به .

وقال ان هناك ٢٢٥٠ موظفا يعملون بالمؤسسة وليس من المعقول ان لا يتصرف احد من هؤلاء تصرفا غريبا ، لكننا نحاول قدر الامكان التصدي لمثل هذه الحالات . واضاف : اننا على استعداد كامل في اي وقت لسماع اية شكوى تصل الى اي جريدة ولكن على شرط ان ينشر الرد ايضا وليس الشكوى فقط .

وعن المطار الجديد قال احب ان اقول ان وضع المطار الحالي لا يساعدنا على تقديم ما نتمناه من خدمات وهناك نمو سنوي كبير والمطار الجديد سوف ينتهي عام ٧٨ .

تأجير طائرة ثامنة لمواجهة الصيف المقبل

رفع رواتب العاملين بالمؤسسة

وقال السيد الفليج ان سمعتنا في العالم العربي والدولي سمعة نظيفة جدا وقوية ، ونحن لا نسعى الى الربح انما الربح جاءنا نتيجة ثقة الركاب ، والدليل على ذلك هو الاقبال الكبير على خطوط طائراتنا . واضاف : اننا سنوقع عقدا لتاجير طائرة ثامنة لمواجهة الصيف ، وتجري حاليا دراسة جادة وشاملة لعملية شراء طائرات كبيرة لمواجهة الضغط المتزايد علينا .

الهجوم لمصلحة من ؟

وقال السيد الفليج انني اتحدى اي شخص يقول بان هناك قريبا لي يعمل بالمؤسسة وجميع الاخوان معي وقال اننا في الكويت يجب ان تكون اسرة واحدة لنستطيع مواجهة العمل معا لان ذلك في صالح الكويت .

واضاف قائلا اريد ان اسال سؤال هو لمصلحة من هذا الهجوم ؟ فقط اريد ان اعرف .

وعن الاستقالات الاخيرة بالمؤسسة قال انه الى الان لم تقدم اية استقالة رسميا ، وانما قدم العضو المنتدب ورئيس الطيارين طلبين بالاستقالة شفويا لاسباب شخصية بحتة وليس لها ما يتعلق بالعمل ، ولا يوجد اي خلاف بالمؤسسة .

زيادة الرواتب

وعن زيادة الرواتب قال ان هناك زيادة كبيرة في الميزانية الجديدة تبلغ حوالي ٧٥٠ الف دينار لهذا العام لمواجهة زيادة المعيشة .

فتح الاجواء العربية

وقال السيد فيصل الفليج ان هناك شركات عربية تقف ضد فتح الاجواء العربية او تخفيض اسعار التذاكر وانا ادعو من هذا المكان جميع الدول العربية بدون استثناء الى فتح الجسور والاجواء بين الشركات العربية ، ونحن نجري محادثات واتصالات على اعلى المستويات لزيادة الرحلة فقط مع اي دولة من الدول العربية . واضاف اننا سنفتح خطا على شمال افريقيا ونحن نعلم اننا سوف نخسر اكثر من مليون دينار وكذلك في خط راس الخيمة كوكل هذا لربط العالم العربي .

أمير البلاد يبحث مع مدير المراسم السعودية زيارة الملك خالد

استقبل سمو امير البلاد صباح امس مدير المراسم الملكية في السعودية السيد احمد السيد عبد الوهاب وذلك بمناسبة زيارته للكويت ، وحضر المقابلة سفير الكويت بالسعودية الشيخ بدر محمد الصباح وسفير السعودية في الكويت .

وجرى خلال الاجتماع بحث برنامج زيارة الملك خالد للكويت ، التي من المقرر ان تبدأ يوم ٢١ مارس الحالي، وتستمر عدة ايام ، بدعوة من سمو امير البلاد .

وزير الشؤون يغادر لمؤتمر منظمة العمل العربية بالاسكندرية

استقبل سمو امير البلاد صباح امس وزير الشؤون الاجتماعية والعمل الشيخ سالم صباح السالم وذلك للاستئذان بالسفر لحضور المؤتمر الخامس لمنظمة العمل العربية والذي سيعقد بالاسكندرية صباح السبت المقبل .

بحث الاتفاقيات الثقافية مع ليبيا ومالطا

تعقد اللجنة الدائمة للاتفاقيات الثقافية اجتماعا يوم الاثنين المقبل للبحث في الاتفاقيات الثقافية بين الكويت وليبيا ، وكذلك بين الكويت ومالطا .

وزير الخارجية يبحث نتائج جولة الراشد

اجتمع وزير الخارجية الشيخ صباح الاحمد امس مع وكيل الوزارة السيد راشد الراشد واعضاء لجنة التعاون مع دول الخليج لبحث نتائج جولة اللجنة التي قامت بها خلال الاسبوعين الماضيين وصرح الشيخ صباح الاحمد بان اللجنة ستقوم قريبا بزيارة لسلطنة عمان تلبية لدعوة تلقتها اللجنة من الحكومة العمانية لبحث امكانية المشاركة في تنفيذ عدد من المشروعات هناك . وكذلك دعم التعاون بين عمان ودول الخليج .

التصديق على الاتفاق التجاري بين الكويت ورومانيا

تم صباح امس التوقيع على تبادل وثائق التصديق على الاتفاق التجاري بين الكويت ورومانيا في مبنى وزارة الخارجية .

وقد وقعها عن الجانب الكويتي وكيل وزارة الخارجية السيد راشد عبد العزيز الراشد وعن الجانب الروماني سفيرها بالكويت .

انتخاب مجلس ادارة نقابي الشؤون والباخرة

عقدت الجمعية العمومية لنقابة عمال ومستخدمي وزارة الشؤون الاجتماعية والعمل اجتماعها العادي ، حيث تم مناقشة التقريرين الاداري والمالي لعام ١٩٧٥ ، وقد تمت الموافقة عليهما ، كما اجريت انتخابات نصف اعضاء مجلس الادارة ، وبعدها شكل المجلس من كل من السادة حمد سالم حمد رئيسا لمجلس الادارة ، بدر ناصر احمد الملا نائبا للرئيس ، عوض حنس عوض المطيري سكرتيرا لمجلس الادارة، علي حمود مبارك المزيني امينا للصندوق علي عبد الرحمن الكندري وعبد الهادي ظافر الرشيدي وسالم خلف الحمداني وخالد شهاب احمد واحمد عبد الغفور العوضي اعضاء .

كما عقدت نقابة عمال البلدية جمعيتها العمومية ، حيث انتخبت النصف التكميلي لاعضاء مجلس ادارة النقابة، وقد تم التشكيل على النحو التالي ، حسين حسن آنيوحة رئيسا للنقابة مهدي عبدالله حمد نائبا للرئيس ، فراج عبيد الحياني سكرتيرا ، مبارك مهدي مطيرات امينا للصندوق، وعبدالله مسفر الشريفة ، وبطي محمد البطي ، وناصر عزاع عبدالله ، وفهد حمد الفهد الحمد ، وصالح مرزوق تركي ، ومساعد حمد البراك ومحمد ماجد جرمان اعضاء .

الخبيزي مديرا للموانيء أثناء غياب البنوان

صدر قرار بتكليف مدير شؤون النقل البري السيد علي سعد الخبيزي بالاضافة الى عمله القيام بمهام واعمال مدير شؤون الموانيء السيد محمد مبارك البنوان وذلك اثناء سفره بالخارج ، وذلك اعتبارا من ٢/٣/٧٦ .

اقتراح بتنظيم العقود بين المواطنين والوافدين

تقدم النائب محمد الرشيد باقتراح الى مجلس الامة يقول فيه : « يتعامل المواطنون في الكويت خلال حياتهم اليومية مع كثير من الوافدين في مجالات التجارة والبناء والخدمات المنزلية ، ويتضرر كثير من هؤلاء المتعاملين من كثير من الوافدين الذين يعملون معهم ، وسواء منهم الموجودون في الكويت ومن يستقدمهم المواطنون على نفقتهم للعمل معهم بمقتضى عقود عمل خاصة ، الامر الذي تسبب ولا يزال يتسبب في خسائر كبيرة لعدد من المواطنين نتيجة اخلال الوافدين بالاتفاقات المعقودة معهم مع عدم وجود اجراءات تصون للمواطنين حقوقهم في احوال الاخلال بتلك العقود . ذلك اقترح العمل على اتخاذ الاجراءات المناسبة التي تكفل صيانة حقوق المتعاقدين الكويتيين المتعاملين مع الوافدين » .

اقتراح لانشاء مخافر في الرقة وميناء عبد الله

تقدم النائب هادي هيف الهيفة اقتراحا الى مجلس الامة امس قال فيه : « نظرا لكون منطقة الرقة ومنطقة البيوت الشعبية في ميناء عبدالله من المناطق الحديثة والمزدحمة بالسكان ونظرا لعدم وجود العدد الكافي من مراكز الشرطة في تلك المناطق ، واستكمالا للمرافق الحيوية فيها اقترح ان تعمل الحكومة باسرع وقت ممكن على انشاء مخافر للشرطة تتناسب مع الحاجة الامنية للمنطقة » .

تنظيم توزيع القنوات التليفزيونية في الخليج

يعقد في بغداد يوم ٨ من الشهر الحالي اجتماع لبحث وتنظيم توزيع القنوات التلفزيونية لدول الخليج العربي لمنع تداخلها عند البث التلفزيوني وذلك تنفيذا لقرارات مؤتمر وزراء الاعلام الاول لدول المنطقة والذي عقد في ابو ظبي في اوائل شهر مارس الماضي .

الكويت تشترك بحلقة الاتصالات السلكية بالسويد

وافق ديوان الموظفين على سفر السيدين فيصل يوسف الماجد وخالد عبد اللطيف الحوطي اللذين رشحتهما وزارة المواصلات لحضور الحلقة الدراسية الخاصة بتشغيل وصيانة مقاطعة الاتصالات السلكية واللاسلكية المقرر عقدها في السويد من ٢٢ — ٤ لغاية ٢١ — ٥ من العام الحالي .

الآن ... اقصى المشرق العربي واقصى مغربه مع: الخطوط الجوية الكويتية

تمشيا مع سياستها في التوسع ، وتطلعاتها المستمرة لخدمة جمهور المسافرين في الوطن العربي الكبير ، وربط اجزائه المترامية الاطراف ببعضها البعض ، فقد قررت مؤسسة الخطوط الجوية الكويتية افتتاح خطوط جديدة تربط اقصى المشرق العربي واقصى مغربه «طرابلس الغرب - تونس - الجزائر - الدار البيضاء» برحلتين اسبوعيا يوم الخميس والاحد اعتبارا من ١٩٧٦/٤/١ بطائراتها البوينج ٧٠٧ النفاثة الضخمة.



للمزيد من المعلومات والحجز
يرجى الاتصال بوكيل سفركم المعتمد لدى - ايادا -
او مكاتب المبيعات الرئيسية والصحن
عمارة الكويتية - شارع الهلالي
تلفون رقم ٤١٤٠٠٠ (١٠ خطوط) - ٤٢١٨٢١ (١٠ خطوط)

مكاتب مبيعات فرعية تابعة
مدينة الاحمدي تلفون ٩٨٣٣٧٠
فندق هيلتون الكويت تلفون ٥٣٠٤٧٣
فندق شيراتون الكويت تلفون ٤٢٦٨١٤

أفلام سينمائية وموسيقى منوعة.. على كافة خطوطنا

خبونى بلدنا

فوزي توفيق أحمد
(عراقي)



ديكور خاص للتلفزيون الملون

● فوزي توفيق احمد ، رئيس شعبة النجارة والديكور في تلفزيون بغداد ، عراقي ، ٤٠ سنة .
● خريج معهد الصناعة العراقي
● يزور الكويت لشراء بعض المواد اللازمة لاعمال التلفزيون الملون . ويرى أن الكويت بلد متطور وسريع في مضمار التقدم الحضاري والثقافي .
● يشرح طريقة اختيار الديكور المناسب لاعمال التلفزيون ، فيقول : « نحن نستقبل ما يقدمه لنا المخرجون، ونعرضه على المختصين في القسم لتحضير ما هو مطلوب له من خامات . ويدخل في ذلك بالطبع تجهيز الاثاث المطلوب للبرنامج أو التمثيليات ، ثم تنفيذ المطلوب من الديكور وفقا للمناخ الفني المناسب للبرنامج .
● يضيف ان الديكور يتم تنفيذه بالاستعانة بدلائل قديمة متوفرة لدى منفذي الديكور ، يضفي على المشاهد الزمن الذي تمت فيه حوادثها .
● وعن اقسام التلفزيون العراقي يقول انه يحتوي على كل الاقسام اللازمة لتقديم فن متكامل ، بما في ذلك قسم الزخرفة ، وقسم النحت ، وبذلك يصبح قسم الديكور العمود الفقري للاعمال الفنية بجدارة .
● يرى « فوزي توفيق » أن الكثيرين يتجهون الى التراث القديم في ما يقدمونه من تمثيليات ومسرحيات ، نظرا لما يحتويه الماضي من جمال الزخرفة.
● ورداً على الرأي القائل بانه قد يمكن الاستغناء مستقبلا عن فن النجارة في اعمال الديكور ، والاستعاضة عنها بمركبات بلاستيكية واخرى خفيفة سهلة النزع والتثبيت لاغراض متعددة ،قال: « لا يمكن الاستغناء عن فن النجارة ، وكل ما يدخل عليه من ديكورات في مشاهد التمثيليات والمسرحيات ، انما هي مواد دخيلة . وان الابداع والابتكار والتجديد يرتبط بمرونة معالجة النجارة للخشب وغيره من المواد .

يوميات موظف بالجمارك

● السبت : ضغط العمل يزداد عادة في بداية الاسبوع ، ومما يضاعف حجم العمل ، ويضيع نصف الوقت ، ان يتقدم المراجعون بمعاملات ناقصة ، أما ما « يسد النفس » عن العمل حقا فهو أن يبدأ الصباح الاول من الاسبوع بعدد متلاحق من المعاملات التي تنقصها بيانات عديدة ،ويترتب على ذلك تكرار بحث المعاملات، وتأخير تحميل البضائع ، وهذا ما حدث اليوم .
● الاحد : جاءني اليوم رجل مسن ، يحمل بيانا جمركيا ، اطلعت عليه فوجدت ان ما به من بيانات لا يطابق رصيد الخروج ، وبالبحث اتضح أن الخطأ غير مقصود ، وان الرجل لا يقرأ ولا يكتب ، فاعدت كتابة البيان ، واتممت له العملية اكراما لسنه .
● الاثنين : من نواحي ضعفي اني اتأثر بما يجري في طريقي الى العمل صباحا ، أتشاءم بما أرى من مناظر مؤذية ، واتفاءل بما أرى من مناظر سارة . واليوم صادفت سيارة خرجت عن الطريق وركبت الرصيف ، بعد أن سببت اضرارا لعدد اخر من السيارات وعندما اقتربت من الرجل وجدته في حالة سكر شديد . وكان ذلك سبب « قرفي » طول النهار .
● الثلاثاء : من بين المراجعين، جاءني سائق ناقلة كبيرة محملة بالمعاكس ، وضع الحمل بشكل خاطىء ، فلما بدأ المسير اهتزت الحمولة ، وسقط قفص منها في مدخل باب الخروج ، مما أدى الى ايقاف حركة دخول وخروج السيارات الى منطقة الجمرك وقتا طويلا ، ما كان يضيع علينا وعلى الناس ، لو أن السائق بذل مزيدا من العناية في تحميل سيارته .
● الاربعاء : بعد طول انتظار، جاء اليوم صاحب بضاعة كان قد تأخر عن استلام بضاعته ، ولما سألته عن السبب ؟ اجاب بدون اكتراث : « لم يكن بمخازني مكان يتسع لها . » ان هذا الرد يوضح الى أي مدى بلغ سوء التخطيط ببعض الناس ، وعدم اهتمامهم بما قد يسببه تأخيرهم في استلام بضائعهم ، من تكدس البضائع بمستودعات الجمارك ، وما يترتب عليه من تأخير تفريغ البواخر ، التي تضطر الى طول الانتظار بالميناء .
● الخميس : من عادتي ان أتأخر في العمل كل يوم خميس علاوة على وقت الدوام المعتاد، لاصفي أعمال الاسبوع المنصرم لكن اضطررت هذا اليوم الى البقاء وقتا أطول مما اعتدته نظرا لان عدد المعاملات بلغ رقما قياسيا في ذلك اليوم .

نشمي ناجي متعب
جمرك الشويخ

الدكتور مؤنس يتحدث في أمسية الأدباء عن

مصر والعروبة في عصر الشكوك والأزمات



الدكتور مؤنس وبجانبه مقدمة الامسية الزميلة فاطمة العلي

شهدت رابطة الادباء مساء امس امسية ثقافية كان المتحدث فيها الدكتور حسين مؤنس رئيس قسم التاريخ الاسلامي بجامعة الكويت ، وكان موضوع الامسية: الحول مصر والعروبة قدمته فيها الزميلة الادبية فاطمة يوسف العلي .

تناول المحاضر في تسلسل تاريخي الازمات التي مرت بالامة العربية من قبل الاسلام وعند ظهوره وحتى يومنا هذا، والفزوات الناجمة عن الاطماع في رقعة العالم العربي الواسعة وغناه الفكري التاريخي الذي شهد نزول الاديان السماوية الثلاثة : اليهودية والمسيحية والاسلام ، التي كانت محط انظار العالم العربي .فقد اعطى ذلك منزلة حساسة للوطن العربي وجعله امام العالم مثار اطماع وشكوك مما جعله كثير الازمات العصيبة .

وقد اطلق الدكتور مؤنس على هذا العصر عصر الشكوك والازمات التي تواجه الوطن العربي في اقطاره من الداخل والخارج .

وتناول في حديثه المشاكل التي واجهتها والتي تمثلت في النزعات التي تعمل على التقليل من كيان العروبة ، سواء كانت نزعات فرعونية وكنعانية وفينيقية وغيرها بحيث تهدف الى زعزعة الانسان العربي بوحدة تاريخه ومصيره .

وعاد الدكتور مؤنس الى بداية البعث الاسلامي وفتوحات العرب في افريقيا وبلاد الاندلس ومصر، والعوائق التي اطالت الوقت على المصريين لدخول الاسلام ، والقبائل العربية التي كانت قد وصلت الى الصعيد قديما ، كما تناول بالشرح وضع مصر القبطية النصرانية عند وصول العرب اليها .

وحذر المحاضر من ان عروبة مصر ليست سطحية او يخشى عليها ، فقد تعمقت عروبتها بتعمق الاسلام فيها وهي لن تكون غير عربية مهما حاولت نزعات التشكيك العبث في افاق الانسان العربي في مصر وفي غيرها من الوطن العربي .

كما قال انه ليس من الضرورة وصف مصر دائما بانها قلب العالم العربي المهم ان يكون كل قطر عربي ، ومصر من بين هذه الاقطار بالطبع ، هو قلب العالم العربي بقدر ما هو دور مصر من هذا العالم ، وان الثقافة العربية لا بأس ان تزدهر هنا وهناك فالمهم ان تتقدم وتبدع .

وبعد المحاضرة تناوب عدد من المستمعين المحاورة مع المحاضر .

عمي ف

في ندوة ادارة الخدمة الاجتماعية

الخدمة النفسية متلازمة مع الخدمة الاجتماعية بالكويت

في اطار البرنامج الثقافي لادارة الخدمة الاجتماعية بوزارة التربية القى الدكتوران محمد احمد غالي ورجاء ابو علام محاضرتين امس برابطة الاجتماعيين عن « الخدمة النفسية في المجال التربوي » .

وقد ابرز المحاضران اهمية الخدمة النفسية في التربية ، قالا ان العملية التربوية لا تنجح في الوصول الى هذه الغاية التي تعني اكساب الفرد القدرة على التكيف والتوافق في مجالات الحياة الاجتماعية المختلفة الا اذا عني بالتوازن النفسي لابعاد ثلاثة في الكائن هي : البعد العقلي المعرفي ، والبعد الانفعالي ، وبعد الارادة والفعل .

وهناك معوقات لهذا العملية التربوية هي ما نسميه بالضغوط النفسية أعداء الضغوط تبتدىء من بعد الكائن ، أو من المجتمع الاكبر ، أو من مجتمع الاسرة ، او من النظام المدرسي ومناهجه ، أو من المدرس حين تنحرف هذه المجالات عن تحقيق احسن ظروف نمو الكائن بحيث تتكامل شخصيته بالصورة المذكورة في الجوانب الثلاث .

وهنا يدق ناقوس الخطر ولا بد من استدعاء الخدمة النفسية في التربية لتحدث التغيير المرغوب في اتجاه صالح الفرد ورفاهية المجتمع .

اما الخدمات النفسية التي يمكن ان تكون أسعافا أو معاونا أو مساعدا لتحقيق الاهداف التربوية فهي كثيرة وعديدة أهمها : التوجيه التربوي والمهني ، الارشاد النفسي ، والعلاج النفسي .

وشرح المحاضران اهداف وطبيعة العلاج النفسي وأساليب تحقيقه .

ثم استعرضا بعد ذلك تطور الخدمة النفسية بالكويت التي سارت جنبا الى جنب مع الخدمة الاجتماعية بالكويت منذ عام ١٩٦٦ ، ومورست جميع اساليب العلاج الفردي والجماعي وكانت له نتائج ملموسة في استعادة التوافق النفسي لكثيرين في المجال التربوي .

كما ابرز المحاضران ان من اهم ميادين الخدمة النفسية التي تقدمها ادارة الخدمة الاجتماعية عن طريق العيادة النفسية هو علاج مشكلات التلاميذ الذين يعانون من صعوبات النطق وامراض الكلام .

اليوم توزيع شهادات دورة الدراسات العليا لامراض الدم

تحت رعاية وزير الصحة الدكتور عبد الرحمن العوضي يحتفل اليوم ، في قاعة الاجتماعات بمبنى الوزارة ،بتوزيع الشهادات على الاطباء الذين انهوا بنجاح دورة الدراسات العليا لامراض الدم ، والتي استغرقت ستة اسابيع.

وكانت لجنة الدراسات العليا والتدريب الفني بالوزارة ، قد قامت بتنظيم هذه الدورة تحت اشراف البروفسور وليام دافيدسون استاذ امراض الدم في كنجزكنج في لندن ، وقد نجح ثلاثة اطباء بتقدير ممتاز ،وطبيبان بتقدير جيد جدا ، وثلاثة اطباء بتقدير جيد .

سفارة المغرب تحتفل بعيد العرش





اقام سفير المغرب بالكويت السيد احمد بن مليح والسيدة عقيلته حفل استقبال بفندق هيلتون احتفالا بعيد العرش المغربي . حضر الحفل رئيس مجلس الامة والوزراء والمسؤولون ورجال السلك الدبلوماسي ورجال المجتمع والاعلام وعقيلاتهم .

وفي الصورتان سفير المغرب والسيدة عقيلته يستقبلان ضيوفهما وفي مقدمتهم الرئيس خالد الفنيم .

تصوير : « محمد بيدق »

أشبال الثورة في حفل إتحاد طلبة فلسطين



اقام الاتحاد العام لطلبة فلسطين ـ فرع الكويت ، حفلة تعارف بين اعضاء الفرع القدماء والجدد ، على مسرح كلية البنات في كيفان .

تخللت الحفل فقرات غنائية اداها اشبال الثورة الفلسطينية بعضها حماسية وبعضها على رقصات الدبكة وغيرها من الفنون الشعبية الفلسطينية .

ومن المقرر ان تقوم اللجنة الاجتماعية برحلة ترفيهية لاعضاء الفرع يوم ١٢ مارس الحالي .

تصوير « عبد الستار عزام »

حفل تخريج دورة صناعة النفط



د. علي حمقة

اقامت امس منظمة الاقطار العربية المصدرة للنفط (الاوابك) حفل شاي بفندق المسيلة احتفالا بتخريج الدفعة الاولى من اعضاء دورة « اساسيات صناعة النفط والغاز » ، وهي اول دورة من نوعها ، وقد اشترك فيها ٢٤ دارسا .

وقد تحدث في الحفل الدكتور علي عتيقة امين عام منظمة الاوابك ، تسلم الدكتور حميد القيسي المشرف على الدورة ، وطارق ابو الحسن الذي القى كلمة المتدربين .

سفارة المملكة الهولندية
العنوان الجديد :
منطقة الشعب ـ ملك عبد العزيز الصالح ـ قسيلة ١٤
الهواتف الجديدة :
٥٤٧٤٧١ ـ ٥٤٧٥٧٣

بدر الملا واخوانه
شارع السور ٤٤٢٣٢١-٦٦٢ فندق هيلتون ٥٣٠٠٠٠-٤٤٥ الأحمدي ٩٨٠٩٤٢
استأجر سيارة « كرايزلر »


Quelle INTERNATIONAL

PAN ARAB QZ

لو كنت ... مدير الخطوط الكويتية

لو كنت مديرا للخطوط الكويتية ما هي ابرز القرارات التي تتخذها ؟؟

● رائد مرزوق
(موظف بالبريد)

— زيادة عدد رحلات الطائرات خاصة في فصل الصيف .

— حث المسؤولين على العمل بجهد اكثر مع تطبيق القانون بحذافيره على الجميع دون تمييز ودون تدخل الوساطات .

— تشجيع الشباب الكويتي على العمل في المؤسسة .

● مصطفى عبد الرحمن
(مدرس)

— تحديد اسعار تشجيعية مخفضة لتذاكر الطلاب خلال العطلات الصيفية وتشجيعهم على السفر الى مختلف دول العالم .

— فتح معهد فني تابع للشركة لتدريب الكوادر الفنية ، ويكون نواة لاكاديمية فنية لدراسات الطيران وهندسة الطيران .

— ارسال البعثات على نفقة الشركة للتخصص في مجالات صناعة وصيانة الطائرات .



حوار صريح مع صاحبة .. مشكلة وحل

عواطف البدر:

ممنوع

عرض ومناقشة مشاكلنا الاجتماعية في التلفزيون



التلفزيون يعيش حاليا فترة ركود فني !!

كتبت مفيدة السلمان :

العاشرة والنصف صباحا في مبنى التلفزيون ... الهدوء يخيم على قسم التمثيليات .. حتى تصورت اني في يوم اجازة رسمية !! المكاتب تلمع بالنظافة وكان لم يلمسها او يجلس امامها احد .. وفي غرفة صغيرة عثرت على صاحبة مشكلة وحل ، السيدة عواطف البدر ، وكان هذا الحوار السريع معها ..

● بصفتك مراقبة للنصوص فكيف ترين النص المكوفر محليا ..؟

— للاسف نحن نفتقر لكاتب النص وقلما تجد كاتب النص الذي يتقبل النصائح لتطوير ما لديه في اطار التعاون معنا .. البعض يتهمنا بالتخاذل بينما الواقع هو العكس .. نحن لا نتخاذل وانما نسعى الى تقديم الاحسن اذا كان النص المقدم قابلا لذلك .. انا لا ارفض اي نص مقدم الا بعد لقاءات عديدة مع صاحب النص تصاحبها مناقشة للوصول الى الافضل والاحسن اذا وجدت لديه الرغبة في ذلك .

والمثال على ذلك الكاتب مهدي الصايغ ، فقد قدم لنا نصا كان بحاجة الى بعض التطوير . وبعد لقاءات عديدة معه استطعنا ان نخرج بنص جيد سيقدم خلال برنامج لعيد الام .. مما اقوله هو ان ابوابنا مفتوحة لكل صاحب نص وبود التعاون وتقديم الاحسن .

التلفزيون في ركود

● التلفزيون من خلال عملك فيه .. ما تقييمك له ؟

— في الوقت الحاضر يعيش التلفزيون فترة ركود وهي فترة صعبة يمر بها ولا بد من التحرك والانتقال الى مرحلة الابداع والخلق ، ولا يتم ذلك الا اذا توافرت الطاقات الجديدة وتوفر عنصر التعاون بين الجميع ابتداء من الادارة الى اصغر موظف والا فسيستمر التلفزيون على وضعه هذا .

الانشغال بالعمل الخاص

● قلة الانتاج المحلي بماذا تعللينه ؟.

— الواقع في بداية الامر استطيع ان اقول كان لاسباب مادية وحلت الان. اما في الوقت الحاضر انشغال الكثيرين بالعمل الخاص ترك فجوة كبيرة في هذا الجهاز الحساس .

● انت متهمة خلال برنامج مشكلة وحل بعدم عرض المشاكل الاساسية في المجتمع ..؟

— الحديث في هذا الامر طويل لكن لا بد منه ..

قبل كل شيء احب ان اقول اننا مع النقد الهادف وعلى استعداد تام لمقابلة اي ناقد بود مناقشتي في البرنامج .. انا احتفظ بنقد قيل عني في اول سنة من عمر البرنامج ونفس الناقد كتب كلاما مماثلا هذا العام بعد اربع سنوات من عمر البرنامج .. فهل البرنامج كما هو ام انه لم يجد نفرة فيه للمناقشة فاصبح يكتب ما يحلو له .. المشاكل التي نعيشها معظمها طرحتها من خلال البرنامج وهي مشاكل اساسية .. ثم انا اعتقد ان النقد يكون بعد مشاهدة البرنامج وليس بعد الاستماع لفلان ماذا يقول ولفلانة ماذا تقول ؟ . واعتقد ان من يرغب في مصلحة العمل يذهب لصاحب او صاحبة البرنامج ويطرح سلبيات وايجابيات البرنامج ويحاول ان يسهم في تقديم الاحسن ، لاني اعتقد ان للقلم احترامه والعمل الصحفي ضمير حي . فعلى اي اساس يكون النقد .. اعود واقول انا مع كل نقد بناء يهدف الى المصلحة العامة وليست الشخصية .

مشاكل ممنوع مناقشتها

● هل هناك مشاكل معينة ممنوع مناقشتها عبر البرنامج ؟

— نعم .. هناك مشاكل عديدة ممنوع طرحها اعلاميا ورسميا . الطفرة الحضارية والحرية التي وجدت خلقت العديد من المشاكل التي لا نستطيع مناقشتها لاعتبارات كثيرة .

محاكمات ادبية محلية

● هل هناك برنامج اخر تنوين تقديمه؟

— لو توفر لي المعد والمخرج لعملت برنامجا شبيها بمحاكمات ادبية على مستوى محلي .

● ماذا يعني التلفزيون في رايك كجهاز اعلامي ؟

— للاسف يعاني من سلبيات بعض الموظفين وهذه قد تكون موجودة في جميع المؤسسات لكنه كجهاز اعلامي فمن المفروض ان يتلافى وجودها .

مدير التلفزيون وحده ماذا يعمل .. هل يقوم ربط الموظفين على كراسيهم للعمل ..؟ طبعا لا .. لاني اعتقد ان ضمير الفرد واحساسه بالمسؤولية هما اللذان يلعبان دورهما في رسالة العمل الحقة ، واليد الواحدة لا تستطيع عمل شيء ، فلا بد من التعاون بين الجميع عموما فلكل جهاز مشاكله ، ولكني اعود واقول انه بالتعاون والعمل نحل جميع الصعوبات .. ثم تطبيق القانون يجب ان يكون على كل العاملين دون استثناء والا فالغاؤه افضل !

● هل تعتقدين ان برنامج « مشكلة وحل » ادى رسالته ..؟

— بكل ثقة نعم .. وما ينقصه فقط هو معالجة المشاكل الاساسية التي تحصل كثيرا ولكن طرحها تلفزيونيا يرفض اعلاميا ورسميا ..

واننا نتساءل لماذا نعيش كالنعامة التي تخفي راسها في الرمال .. فلماذا نرفض طرح مشاكل نراها في التلفزيونات العالمية ونؤيد عرضها ونحن في بلادنا نمتنع عن التحدث عنها ونؤيد الحلول لها .

الاذاعة

مع ام كلثوم ورائعة رامي (هجرتك)

السهرة


ام كلثوم

سهرتنا الليلة مع ام كلثوم واحمد رامي ورياض السنباطي (وهجرتك) والفقرة الثانية ستكون مع حلقة جديدة من برنامج مسرح على الهواء .

فترة الصباح

٥ر٣٠ القرآن الكريم سورة (غافر) للشيخ محمود صديق المنشاوي
٦ر٢٢ (يا سعد من سبح) لها الجابري (موسيقى حورية) لخالد الزايد
٦ر٣٥ (اشراقة الصباح) ٦ر٤٥ (عشك يا بلبل) لفريد الاطرش
(موسيقى نسمة) لعثمان السيد (الشمس طلعت صبحت) لثلاثي النغم
٧ر١٥ صحاقتنا اليوم ٧ر٣٠ مجموعة اغان وموسيقى لفيروز وبو بدر ، محمد عبد الوهاب واحمد رمزي احمد واسمهان ٨ر٣٠ عالم غريب
٨ر٤٥ (عزيز وغالي) لعبد الكريم عبد القادر ١١ر٠٠ (عصفورين بحجر) من برامج اذاعة البرنامج الثاني ١١ر٥٣ (حبيب يتغلى) لفرج الفرج ١١ر٥٣ (من هو من هي) ١٢ر٠٩ (يا تحريتك) لغاية بدر ١٢ر١٥ مسلسل (نهاية الطريق) ١٢ر٢٤ (على الله) لليلى عبد العزيز (كده برضه) لهاني شاكر (موشح يا نديم الروح) لعالية حسين (بدور) لفيصل عبد الله.

فترة الظهيرة

١ر١٥ (عذبني هواك) لعوض دوخي (سحابة صيف) لفيروز ٢ر٣٥ (الكرنك) لمحمد عبد الوهاب ٢ر٠٠ جولة في عالم الادب ٢ر٣٠ مع الصغار ٣ر٣٠ (عواقي) لعبد المحسن المهنا (زي العسل) لصباح (اضنيتني بالهجر) لفريد الاطرش (يا نار) ليحيى احمد ٤ر١٥ اخبار جهينة ٤ر٣٠ (لاتصدق) لطلال مداح ٤ر٣٥ من يوميات التاريخ ٥ر٠٠ مع الصحافة العربية ٥ر١٥ (يا خسارة نسي) لنجاة ٥ر٣٠ القرآن الكريم سور (البروج ، الطلاق ، القدر والنصر) للشيخ محمود علي البنا .

فترة المساء

٦ر٢٠ (صوت ريم البوادي) لعوض دوخي (نهجرني بحكاية) لفايزة احمد (فوق الرمال) لسعد ابراهيم ٦ر٥٦ (حبيب الروح) لغازي المطر ٧ر١١ جريدة المساء ٧ر٤١ لولا الكلمة) لوردة الجزائرية ٨ر١٥ (الفرحة طلبت) لحسين جاسم (يا نجمة) لحسين نعمة ٨ر٢٠ اخبار الرياضة ٨ر٣٥ (ياختي خطبوني) لطروب ٨ر٤٠ لمسة وفاء ٨ر٤٧ (عيوني السهيرة) لسعود الراشد (انت فاكر) لعفاف راضي .

فترة السهرة

٩ر٣٠ حفلة شعبية منوعة لفيصل عبد الله وحمد سنان عائشة المرطة وباسط اليوستة ١٠ر٠٧ مسلسل (عودة الفارس) ١٠ر٢٦ (يسوم شافك القمر) لاحمد عبد الكريم ١٠ر٣٠ بين جبلين ١١ر٠١ (لشو تطلع يا قمر) لفيروز (ليالي الامان) لعبد الكريم عبد القادر ١١ر١٥ سهرة الاسبوع ١٢ر٠٥ مسرح على الهواء ١ر١٠ رجل وامراة ، والقرآن الكريم والختام بالسلام الاميري .

المستمعون يطلبون

عبد المحسن المهنا وصباح وسميره توفيق


سميرة توفيق

مستمعونا طلبوا اليوم ٨ اغان لمطربيهم المفضلين (تشكيلي واشكيك) لعبد المحسن المهنا (يا دلع دلع) لصباح (والنبي لنكيد العزال) لمحرم فؤاد (سيدي يا سيدي) لجابر جاسم (الحب الحقيقي) لشادية (مباركين) لعائشة المرطة (يوم الخميس) لابو بكر سالم (حبيتك يا غزالي) لسميرة توفيق .

لجنة البرامج الاذاعية توافق على تخطيط الدورة القادمة

اجتمعت لجنة البرامج في الاذاعة للموافقة على التخطيط المقرر للدورة القادمة التي ستبدأ في ابريل المقبل واعتمدت البرامج .. وقد ناقشت اللجنة برامج شهر رمضان المعظم وسينبع هذا الاجتماع اجتماع اخر يقدم فيه رؤساء الاقسام مخططا لكل قسم في الاذاعة وما سيقدمه .

التلفزيون

حاول انقاذ تلاميذه فوقع في حب صاحبة الملهى


هدى سلطان

مسرحية السهرة الليلة « الملاك الازرق » بطولة عبد المنعم مدبولي وهدى سلطان ونبيلة السيد وتدور احداثها حول مدرس منزن يفصل بعض تلاميذه لكثرة ترددهم على احدى الملاهي الليلية ويقابل صاحبة الملهى ليؤنبها ولكنه يقع في حبها .

البرنامج

٤ر٠٠٠ فريد الاطرش ومجموعة من اغانيه خلال التجارب الهندسية ، ٥ر٠٠٠ القرآن الكريم سورة (البقرة) للشيخ احمد عامر ، ٥ر٢٠ الرسوم المتحركة ، ٥ر٤٥ مع الطلبة بين ناتوبني الرمنية والجابرية للبنات ، ٦ر٤٥ المسرح الكبير الحلقة الثامنة ، ٧ر٤٥ برنامج مع الدين للشيخ عبدالله النوري ، ٨ر١٠ مسلسل اجنبي ، ٩ر٠٠٠ نشرة الاخبار ، ٩ر٤٠ مسرحية السهرة والموجز والختام بالسلام الاميري .

عاد كرم مطاوع بعد أن اطمأن على ابنته (حنان)


كرم مطاوع

كرم مطاوع الاستاذ في المعهد العالمي للفنون المسرحية عاد منذ أيام بعد أن اطمأن على صحة قرينته التي اهدته طفلة جميلة اختارا لها اسم « حنان » .

هل يفلح الجد في اعادة الكهرباء للمنزل

حلقة جديدة في المسلسل الاجنبي « عائلة والتن » تشاهد خلاله الكهرباء وقد انقطعت عن المنزل بسبب تاخر دفع الفاتورة .. وارسل الجد الى البلدة لشراء بعض الشمع لكنه غلب طوال النهار اذ ذهب وعمل لدى بعض الناس .

مطلوب محاسب
يتقن اللغتين العربية والانكليزية ذو خبرة عملية لمدة ٥ سنوات على الأقل ويفضل من عمل في احدى شركات الاعلان .
تقدم الطلبات مع شهادات الخبرة وصورة شمسية إلى: ص.ب ١٧٧٩ - الصفاة، الكويت.

اخبار المجتمع

سمو الامير يهنىء ملك المغرب

بعث سمو امير البلاد ببرقية تهنئة الى جلالة الملك الحسن الثاني ملك المملكة المغربية ، لمناسبة ذكرى جلوسه على العرش .

استقبالات رسمية

● صباح الاحمد وزير الخارجية استقبل صباح امس وفد سلطنة عمان ، وسفير اندونيسيا المحال الى الكويت والمقيم في بغداد .

● يوسف عبدالله الفائم ، وزير الكهرباء والماء ، استقبل صباح امس القائم بالاعمال في سفارة الصين الشعبية بالكويت .

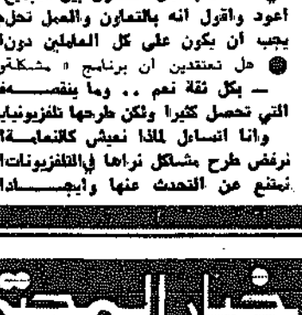
● فيصل الصالح ، مدير ادارة المراسم بوزارة الخارجية استقبل صباح امس القائم بالاعمال في سفارة سوريا . كما استقبل الدكتور علي عتيقة الامين العام لمنظمة الاوابك .

● احمد عبدالعال المذيع بالتلفزيون يعود مساء اليوم الى البلاد بعد جولة سياحية استمرت اكثر من شهر قضاها متنقلا بين ربوع القاهرة ودمشق .

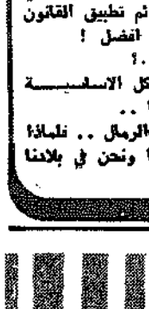
● عبدالعزيز احمد ، يشكر اعضاء الهيئة الطبية بالوحدة ج بمستشفى العظام وفي مقدمتهم الدكتورة نصيف رزق محمد الليثي وفريد عزت وسمير شلبي ورؤوف فوزي ، كما يشكر اعضاء ومنسوبات الهيئة التمريضية بالجناح الخامس وفي مقدمتهم السيدة زهرة عبدالنبي رئيسة الجناح على رعايتهم الطيبة له خلال فترة وجوده بالمستشفى .

● مسند عويدان المشعان يغادرنا الى الولايات المتحدة لمتابعة دراسته الجامعية .. بالسلامة .

● محمود محمد قاسم ، بشركة البحر للتجهيزات الكهربائية ، تم زفافه على الانسة غادة كليوة . وبودع العريس وعقده الى الضفة الغربية بعد ان شاركت في زفافه .. مبروك .



● منذر علي البحي بالعلاقات العامة بوزارة الداخلية والسيدة عقيلته احتفلا امس لمناسبة مرور اربعين يوما على ولادة بكورة زواجهما السعيد «المطلقة» واقاما لهذه المناسبة حفلا حضره العديد من الاهل والعائلات الصديقة مبروك .



● عبد الهادي حرب ، الموظف بشركة بودي التجارية احتفل والسيدة عقيلته ، بعيد الميلاد الاول لابنتهما ... حضر الحفل عدد من اسر الاقرباء والاصدقاء ... مبروك .

● حسين عبدالعزيز العباد رزق والسيدة هرمه بمولودة اسميا انوار وقد اقاما حفلا لهذه المناسبة ... مبروك .

● شركة يوسف احمد الغانم واولاده كونت عدة فرق رياضية وتمثيلية ، وتستعد هذه الفرق ليوم الاحد الرياضي ، كما يستعد فريق التمثيل الذي يتكون من فرقة مسرحية ، واخرى فولكلورية ، وثالثة موسيقية ، لتقديم اول انتاجه الفني في المستقبل القريب .

● محمد وليد شمسي باشا ، الموظف بشركة يوسف احمد الغانم اقام حفلا ساهرا للاصدقاء ، امتد حتى الصباح وذلك لمناسبة تعيينه بالشركة .

الاحتفال بتاسيس رابطة المراة السورية بالكويت

حرم القائم بالاعمال بسفارة الجمهورية العربية السورية ، تقيم مساء الاثنين المقبل بفندق شيراتون ، حفل شاي لمناسبة تاسيس رابطة المراة العربية السورية بالكويت .

مطلوب
لوكالة طيران عالمية موظفة مبيعات
تجيد الانكليزية ولها خبرة في هذا المجال لا تقل عن خمس سنوات . يحدد الراتب حسب الكفاءة والخبرة .

للبيع
معرض مكون من عدة ابواب على الشارع الرئيسي في السالمية .
للمراجعة مع السيد موسى ٤٠٢٠ تلفون
من ٩ - ١٢ صباحا ٤ - ٧ مساء

المذاعة

الفجر : ٤ر٥٢
الشروق : ٦ر١١
الظهر : ١٢ر٠٠
العصر : ٣ر٢٠
المغرب : ٥ر٥٠
العشاء : ٧ر٠٦

البحر

المد الاول :
٨ صباحا
المد الثاني :
٨ مساء
الجزر الاول :
٢ صباحا
الجزر الثاني :
٢ ظهرا

السينما

● الاندلس : روى شايدر — روبرت شو في فيلم : الفك المفترس — ملون .
● السالمية : جاك نيكلسون — ماريا شنيدر في فيلم : المخبر — ملون .
● الحمراء : الان آركن — سالي كيلرمان في فيلم : رافيرتي والمغامرتان — ملون
● السيارات : جيمس بروليين — سوزان كلارك — في فيلم : مغامرة عصابة الكلاب — ملون .
● غرناطة : حسن يوسف — ناهد شريف في فيلم : ملوك الضحك —
● الفردوس : راجندرا كومار — هيما ماليني في فيلم: دنيا احلامي — ملون.
● الاحمدي : ماجدة — شكري سرحان في فيلم : النداهة — ملون .
● الفحيحيل : شانتروخان سينها — رينازوي في فيلم : انتقام الروح — ملون .
● الجهرة : ناديه ذو الفقار — محمود ياسين في فيلم : انا لا عاقل ولا مجنونة — ملون .

الصيدليات

الكويت — بغداد . ٤٣٦٣٢٢ — شارع عبدالله السالم
الكويت : الخلود : ٤٣٤٢١٣ — شارع الهلالي — مبنى الجوية الكويتية
حولي والنقرة — الوليد — ٥١٤٩٠٧ — حولي — شارع تونس
السالمية : المركزية — ٦١١١٤٥ — شارع سالم المبارك
الفحيحيل والاحمدي — الايمان : ٩١٠١٩١ — الفحيحيل : شارع مكة
الفروانية : العصرية — ٧١٠٧٦٣ — شارع السوق الجنوبي .

قبس اقتصادي

العمل في جبهة أزمة السكن

قرار سمو ولي العهد رئيس مجلس الوزراء البدء بحل ازمة السكن بالنسبة لغير الكويتيين ، هو قرار ملفت للاعتبارات الاستراتيجية الاقتصادية العليا . فتوسع المؤسسات والمصانع الكويتية ، بات يتطلب أيد عاملة أقل كلفة مما هي عليه الان .

وطالما أن أزمة السكن موجودة فان القطاعين العام والخاص لن يصلا الى أهدافهما التي تتلخص « بالتنمية المستمرة » .

و «التنمية المستمرة» هي قدر الكويت . فالثروة النفطية ثروة طارئة سواء خدمت الاحتياطات النفطية والغازية لمدة ٣٠ سنة أو لمدة ٢٠٠ عام . وليس أمام الكويتيين غير تنمية القطاعات غير النفطية ، في الثلاثين سنة المقبلة، لتصبح عائدات البترول دخلا ثانويا ، كما قال وزير النفط السيد عبد المطلب الكاظمي .

وارتفاع الإيجارات الى مستوى يفوق معدل دخل العامل ، هو عملية استنزاف للقطاعات الاقتصادية ، التي ستضطر وحدها الى تغطية الزيادة غير الطبيعية في الايجارات . ومن المؤكد أن العامل غير الكويتي الذي أتى الى البلاد حديثا للعمل ، لن يرضى الا بدخل يكفل تغطية كلفة السكن ، وهذا ما يعرفه جيدا مهندسو الصناعات الكويتية المستقبلية .

ناهيك بان هذا الارتفاع يسبب زيادة مماثلة في الاسعار ، وخصوصا اسعار المواد والسلع المنتجة محليا مما يخلق حالة تضخمية تضر بمصالح البلاد . فضلا عن أن الصناعات الجديدة ستصبح بحاجة الى حماية جمركية من منافسة الانتاج المماثل المستورد من الخارج ، نظرا لارتفاع كلفة الانتاج .

وتشجيع الشركات العقارية والاستثمارية على بناء المجمعات السكنية ذي التكلفة الاقتصادية هو أفضل الحلول لازمة السكن، خصوصا أن الدولة ستقدم لها تسهيلات مناسبة .

ان العمل على جبهة ازمة السكن الكويت ، يلفت انظار المراقبين الان الذين يراهنون على انه سيكون عملا نموذجيا تحتذيه باقي الدول .

سعيد علم الدين

نقابة موظفي البنوك تنفذ إضراباً إذا لم تتحقق المطالب بعد ١٥ يوماً

كتب غسان نافع :

قرر مجلس ادارة النقابة العامة لموظفي ومستخدمي البنوك اعطاء مهلة ١٥ يوما للبنوك ابتداء من اليوم الخميس لتنفيذ مطالب النقابة ، وقد وافقت الجمعية العمومية للنقابة على هذا القرار .

ونص القرار على انه اذا لم تنفذ البنوك مطالب النقابة ، فان النقابة ستعلن اضرابا شاملا ومفتوحا بانقضاء المدة .

واتخذ هذا الاقتراح في وقت تردد ان جميع موظفي البنوك سيقدمون استقالاتهم من عملهم في تعثر المفاوضات وعدم الوصول الى تحقيق المطالب ، لكن مجلس الادارة طلب من جميع موظفي ومستخدمي البنوك ابلاغ المجلس بتطورات الوضع قبل الاقدام على اية استقالة ، اي تقديم الاستقالات عن طريق مجلس الادارة .

وكان مجلس الادارة والجمعية العمومية لنقابة العامة لموظفي ومستخدمي البنوك قد عقدا اجتماعهما السنوي العادي المشترك ، لمناقشة التقرير الاداري والمالي عن السنة المنتهية في ٢٨ فبراير ١٩٧٦ .

وجاء في التقرير ان مجلس الادارة قد واصل مباحثاته مع لجنة البنوك ، لتنفيذ مطالب النقابة حول النظام القانوني (الذي هددت النقابة بالاضراب من اجله) وعقدت عدة اجتماعات باشراف وزارة الشؤون الاجتماعية والعمل ، على اساس تقييد الرواتب ووضع سلم للدرجات .

وقد تقدم مجلس النقابة ، خلال المفاوضات ، باقتراح الى لجنة البنوك. التي تمثل ادارات البنوك العاملة ، يقضي بتحديد نسب للمتزوجين والعزاب .

● النسب المقترحة للمتزوجين :

— ٦٠ بالمائة للمائة دينار الاولى .
— ٤٠ بالمائة للمائة دينار الثانية .
— ٢٠ بالمائة للمائة الثالثة .
— ٥ بالمائة عن المائة الرابعة .

● النسب المقترحة للعزاب :

— ٤٠ بالمائة للمائة دينار الاولى .
— ٢٠ بالمائة للمائة الثانية .
— ١٠ بالمائة للمائة الثالثة .
— ٥ بالمائة عن الرابعة .

شرط ان لا تكون هناك تفرقة بين كويتي وغير كويتي ، على انه في حال زواج الاعزب تنطبق عليه نسب المتزوج.

وقال التقرير ايضا ان البنوك حاولت تمييع القضية ، مثل الموافقة على مطالب النقابة مع وضع شروط من شانها التفرقة بين فئة واخرى . كما عرضت البنوك على مجلس الادارة مبلغا كبيرا من المال يوزع على اعضاء النقابة .

وذكر تقرير مجلس الادارة ان لجنة البنوك عرضت الموافقة على النسب للثلاثمائة دينار الاولى فقط . وقد تقدمت بالنسب التالية :

— ٢٠ بالمائة للاولى .
— ١٠ بالمائة للثانية .
— ٥ بالمائة للثالثة .

ووضعت الشروط التالية :

— ان تخصم الزيادة التي حصلت لموظفي بنك الخليج من النسب المقترحة .

— تخصم العلاوات التي منحت لموظفي البنك التجاري من النسب المقترحة .

وقال التقرير ان مجلس ادارة النقابة رفض هذا العرض لان النسب المعروضة غير معقولة . واصر على مبدأ عدم التفرقة بين الاعزب والمتزوج .

وخلال الاجتماع تقدم عدد من اعضاء الجمعية العمومية باقتراح الاستقالة الجماعية ، في حال عدم تحقيق المطالب، القاضية باقرار النظام القانوني وتحديد نسب العلاوات كما سبق الاشارة ، وقال رئيس النقابة السيد ابراهيم القطيمي ، ان هذا الاقتراح وارد ، حتى انه يستحسن عدم تنفيذه الا عن طريق مجلس ادارة النقابة .

واعلن السيد القطيمي ان موقف وزارة الشؤون الاجتماعية والعمل ، مؤيد لموقف النقابة ، وان الوزارة مهتمة جدا بهذا الموضوع .

واورد القطيمي قصة عن ان احد البنوك حاول تجاوز مطالب النقابة ، فتعاقد مع موظفين جدد من بعض الدول العربية برواتب تتراوح بين ٢٥٠ و٣٥٠ دينارا مع توفير السكن ، الا ان الموظفين الجدد لم يبرهنوا عن كفاءة معادلة للموظفين الاصليين .

اقتراع بقبض استمارات جماعية

في حال فشل المحادثات



جانب من اجتماع موظفي البنوك

مركز التنمية الصناعية يبدأ بمسح صناعات مواد البناء المحلية

المسح يمكن وزارة التجارة من البت بطلبات التوسع

بدأ فريق عمل من الخبراء الصناعيين التابعين لمركز التنمية الصناعية العربية عمله امس في اجراء مسح شامل لصناعات مواد البناء المحلية ، بالتعاون مع مكتب الاستشارات والتنمية الصناعية .

وسيعكف الخبراء ، الذين يبلغ عددهم ستة اشخاص ، على احصاء عدد مصانع مواد البناء العاملة في الكويت وكميات انتاجها ، وعدد العاملين فيها ، ونوعية الانتاج ، وكمية الالات المستخدمة ، مع بيان عن اسعار المنتجات وكميات وطرق البيع ، ومدى حاجة حركة البناء في الكويت الى انتاج هذه الصناعة .

وسيستغرق عمل خبراء مركز التنمية الصناعية (القاهرة) حوالي الشهرين، حيث يعكف الخبراء بعد ذلك على وضع تقرير مفصل عن صناعة مواد البناء ، يقدم الى وزارة التجارة والصناعة ، مع ملاحظات المركز حول كفاية هذه الصناعة .

ويشمل المسح مصانع الرخام ، والبلاط ، والطابوق ، والنجارة ، والحدادة ، والابواب والنوافذ ، والدهان ، وحديد التسليح ، ونوافذ الالمنيوم ، والادوات الصحية وغيرها باستثناء صناعة الاسمنت التي من المقرر ان يرتفع انتاجها في السنوات القليلة المقبلة الى اكثر من مليون ونصف المليون طن .

ولا تملك وزارة التجارة احصاءات ومعلومات مفصلة حول صناعة مواد البناء ، لذلك استقدمت خبراء مركز التنمية لهذا الغرض . الا ان لدى الوزارة بعض الاحصاءات عن انتاج الطابوق والجير .

وتشير هذه المعلومات الى انه تم انتاج ١٦٦٫١٢١ مترا مكعبا من الطابوق في عام ١٩٧٤ ، مقابل ١٤٨٣٨٣ مترا مكعبا في عام ١٩٧٣ و٢٣٠٤٥١ مترا مكعبا في عام ١٩٧٢ .

كما انتجت المصانع الكويتية ٥١٣ طنا من الجير في عام ١٩٧٤ و٤٠١ طن في عام ١٩٧٣ ، و١٨١١ طنا في عام ١٩٧٢ ، و٢٣٠٦ اطنان في عام ١٩٧١ .

وعلى ضوء التقرير الذي سيقدمه فريق العمل ، سيصبح باستطاعة لجنة التنمية الصناعية اتخاذ قرارات بشان طلبات توسيع الطاقة الانتاجية لعدد من مصانع مواد البناء .

وكانت اللجنة قد تلقت طلبات عديدة من هذه المصانع لتوسيع طاقة انتاجها، الا انها لم تجد احصاءات دقيقة يمكن بواسطتها الحكم على الجدوى الاقتصادية من وراء توسيع الصناعات .

ازيلت الخلافات حول مصنع الاسمدة الكويتي التركي

تم مؤخرا الاتفاق على حل الخلاف القائم بين شركة صناعة الكيماويات البترولية والشريك التركي في شركة البحر الابيض المتوسط لصناعة الاسمدة بمرسين — تركيا وكانت نقاط الخلاف :

١ — سعر الامونيا المباعة من الكويت والمحدد بمبلغ ثابت لمدة عشر سنوات .
٢ — اسعار بيع منتجات الشركة التركية .
٣ — سعر الفائدة على القرض المقدم من صناعة البتروكيماويات وخضوعه للضرائب التركية .

وبعد مفاوضات مطولة صدر في انقرة بتاريخ ٩ فبراير الماضي مرسوم جمهوري عالج نقاط الخلاف الثلاث المشار اليها اعلاه ، فاصبح سعر الفائدة الان بدون ضرائب وان لا تقل اسعار المنتجات عن اسعار المنتجات المماثلة واصلة (سيف) مرسين ، اما بالنسبة للامونيا فان الكميات والاسعار يتفق عليها سنويا على ضوء امكانية شركة صناعة الكيماويات البترولية ودون تحديد مدة .

أسعار الأسهم

●● وزارة التجارة والصناعة ●●

أسعار الاسهم ليوم الاربعاء ٣-٣-١٩٧٦

اسم الشركة	السعر الاعلى	السعر الادنى	الكمية المتداولة	السعر السابق	التاريخ	الفرق
البنك الوطني			٩٠	٣/٢		
بنك الخليج			٨٠	١/٢٥		
بنك الخليج (جديد)			٦٠	٢/٢٢		
البنك التجاري			٦٠	٣/١		
البنك الاهلي			٩٠	٣/١		
بنك الكويت ش.م			٧١	١٢/١٥		
البنك العقاري			٤٣	٣/١		
الكويتية للاستثمار			٦٠	٣/٢		
استثمارات خارجية ٣١		١٠٠٠	١/٤ ٣١	٣/٢ — ١/٤		
الدولية للاستثمار ١٤٫٨٥٠	١٤٫٨٠٠	٤١٤٨	١٥	٣/٢ — ١٥٠ر		
الكويت للتامين			١٢٠	١٢/٣١		
الخليج للتامين			١٠٥	٢/١٦		
الاهلية للتامين			١/٢ ٨٥	٢/١٩		
صناعات وطنية			٨٠	١/١٣		
مطاحن الدقيق			٣٣	٦/١٩		
الانابيب المعدنية			٨٦	١٢/٩		
اسمنت الكويت ٤٧		١٠٠٠	٤٥	٢/١٥ + ٢		
اسمنت الكويت (جديد)			١/٢ ٤٠	١/٢٦		
الاسمنت الكويتية ١٧		٤٦٠٠	١/٢ ١٦	٣/١ + ١/٢		
التبريد			٢٢٫٣٠٠	٢/١٩		
الوطنية للسيارات			٢٨٫٧٥٠	٢/٢٨		
بناء واصلاح السفن ١٢٫٣٥٠	١/٤ ١٢	١٨٠٠٠	١٢٫٢٠٠	٣/٢ + ١٥٠ر		
الكويتية للدواجن			١٢٫٢٠٠	٣/١		
ناقلات النفط ١/٢ ٢٨	٢٨	٤٨٧٧	٣٧	٣/١ + ١ ١/٢		
الملاحة الكويتية			٦٥	١/٢٧		
المواصلات الكويتية			٢٤	٢/٣		
الوائلي ٣٥		٦٠٠٠	٣٥	٣/٢		
السينما الكويتية			١/٢ ٤٦	١/٢٧		
الفنادق الكويتية			٣٤	٢/١٨		
الكويتية للاغذية			٣٩	١٢/٢٤		
عقارات الكويت			٨٥	٣/١٠		
العقارات المتحدة ١/٢ ٥٨	١/٤ ٥٨	٥٠٠٠	٥٩	٣/٢ — ١/٢		
العقارات المتحدة (اصدار جديد)						
الوطنية العقارية ٤٢٫٦٥٠		٦٥٠	٤٣	٣/٢ — ٣٥٠ر		

المجموع الكلي ٤٥٢٧٥

حركة اسعار السندات

التاريخ ٢ — ٣ — ١٩٧٦

الفائدة المستحقة حتى تاريخ ٤ — ٣ — ١٩٧٦

اسم السندات	السعر بيع	السعر شراء	القيمة	حجم التداول بالدنانير	الفوائد المستحقة الايام	الفوائد المستحقة المبلغ بالدينار	عائد سعر الشراء حتى تاريخ الاستحقاق
سندات البنك الاهلي الكويتي المتحد ١/٤ ٦	١٠١ ١/٨	١٠٠ ١/٨	١٠٠	١٠٠	١٠٠	١٨٠٦	٨ر٦٪

« توضيح لنشرة الاسعار »

١ — يمثل سعر البيع والشراء نسبة مئوية من القيمة الاسمية (وبالنسبة لهذا الاصدار بالذات فان القيمة الاسمية هي ١٫٠٠٠ دينار)

٢ — والتغير في السعر يمثل الفرق بين سعر الشراء السابق والحالي معبرا عنه كنسبة مئوية بين السعرين .

٣ — حجم التداول : هو مجموع الكمية المتداولة في يوم بالاف الدنانير .

٤ — الفوائد المستحقة توضح عدد الايام التي احتفظ فيها البائع بسنده . واستحق عليها الفائدة التي تسري على السند خلال هذه الايام ، والمبلغ بالدنانير الذي يدفعه له المشتري عن هذه الفترة .

اما لماذا يدفع المشتري هذه الفائدة فلانه هو الذي يحصل على الفوائد المتراكمة بالكامل عند استحقاقها كل ستة اشهر .

٥ — عائد سعر الشراء حتى تاريخ الاستحقاق وبين العائد الفعلي للمشتري . فالعائد يتغير بحسب سعر الشراء ، فاذا كان سعر الشراء اكبر من القيمة الاسمية كان العائد اقل والعكس صحيح . فمثلا بالنسبة لسندات البنك الصناعي فئة ١٫٠٠٠ دينار فائدة ٦ر٥ ٪ سنويا اذا كان ثمن الشراء ١٠٠ ٪ كان العائد ٦ر٥ ٪ واذا كان سعر الشراء ١٠٢ ١/٨ ٪ فان العائد يكون ٦ ٪ وبالعكس اذا كان الشراء ٩٨ ٪ فان العائد يكون ٧ ٪ .

المركز العالمي الكويتية ش م ك
هاتف : ٥ — ٤١٩٠٠١
٤١٦١٦٦

دولار اميركي	٢٩٢٧٠
جنيه استرليني	٥٩٦٠٠
ليرة لبنانية	١٢١٠٠
ليرة سورية	٧٧٢٥
دينار عراقي	٨٠٨٠٠
دينار اردني	٨٩٤٠٠
دينار بحريني	٧٣٧٠٠
درهم امارات	٧٣٧٠
ريال قطري	٧٣٤٥
ريال عماني	٨٢٦٠٠
ريال سعودي	٨٢٧٥
جنيه مصري للسواح	٢٠٨٠٠
جنيه مصري نقدي	٤١٦٠٠
تومان ايراني	٤٢٢٠
روبية باكستانية	٢٩٨٠
مارك المانى	١١٤٢٠
فرنك فرنسي	٦٥٨٠
فرنك سويسري	١١٢٤٠
ليرة ايطالية	٣٩٠٠٠
ين ياباني	٩٧٥٠٠
دولار كندي	٢٩٤٢٠

عبد العزيز وعلي يوسف الزيدي
ت: ٤٣٥١٤٣/٤٣٥٦١١

دولار اميركي	٢٩٤
جنيه استرليني	٥٩٦
ليرة لبنانية	١٢٫٠٢٠
ليرة سورية	٧٫٥٤٠
دينار اردني	٨٩١
دينار عراقي	٨١١
دينار جنوبي	٨٥٠
دينار بحريني	٧٤٠
درهم امارات	٧٤٠
ريال قطري	٧٢٥
ريال سعودي	٨٫٢٦٠
ريال عماني	٨٤٠
ريال يمني شمالي	٦٥
دولار كندي	٢٩٣
مارك المانى	١١٤٫٦٠
فرنك سويسري	١١٤٫١٠
فرنك فرنسي	٦٥٫٥٠
ليرة ايطالية	٢٣٠
ليرة لبنانية	١١٫٩٥٠
ليرة سورية	٧٫٥٣٠
دينار عراقي	٨١٠
دينار اردني	٨٩٤
دينار جنوبي	٨٤٥
دينار بحريني	٧٣٨
ريال سعودي	٨٫٢٨٠
ريال يمني	٦٥
ريال قطري	٧٣٠
روبية هندية	٣٣
تومان ايراني	٤٢٫٢٠٠
دولار كندي	٢٨٩٫٥٠
بيزيتا اسباني	٤٫٧٠٠
جنيه مصري للسياح	٢١٧
جنيه مصري للمصريين	٢١٧
جنيه مصري نقدي	٤٠٣
درهم الامارات	٧٤٠

الذهب

ذهب تولات	١٤٨
ذهب كيلو ٩٩٩	١٢٦٨٫٥
ذهب كيلو ٩٩٥	١٢٦٢٫٥

المجموعة التجارية المتحدة
UNITED TRADING GROUP
ت: ٤٢٠١١٥/٤٢٠١١٦

دولار اميركي	٢٩٤٫١٠
جنيه استرليني	٥٩٥٫٥٠
مارك المانى	١١٤٫٥٠
فرنك سويسري	١١٤٫١٠
فرنك فرنسي	٦٥٫٥٠
ليرة ايطالية	٢٧٠
ليرة لبنانية	١١٫٩٥٠
ليرة سورية	٧٫٥٣٠
دينار عراقي	٨١٠
دينار اردني	٨٩٤
دينار جنوبي	٨٤٥
دينار بحريني	٧٣٨
ريال سعودي	٨٫٢٨٠
ريال يمني	٦٥
دولار كندي	٢٩٣
مارك المانى	١١٤٫٦٠
فرنك سويسري	١١٤٫١٠
فرنك فرنسي	٦٥٫٥٠
ليرة ايطالية	٢٧٠
ليرة لبنانية	١١٫٩٥٠
ليرة سورية	٧٫٥٣٠
دينار عراقي	٨١٠
دينار اردني	٨٩٤
دينار جنوبي	٨٤٥
دينار بحريني	٧٣٨
ريال سعودي	٨٫٢٨٠
ريال يمني	٦٥
ريال قطري	٧٣٠
روبية هندية	٣٣
تومان ايراني	٤٢٫٢٠٠
دولار كندي	٢٨٩٫٥٠
بيزيتا اسباني	٤٫٧٠٠
جنيه مصري للسياح	٢١٧
جنيه مصري للمصريين	٢١٧
جنيه مصري نقدي	٤٠٣
درهم الامارات	٧٤٠

الذهب

ذهب تولات ٩٩٩	١٤٦٫٥٠٠
ذهب كيلو ٩٩٥	١٢٥٫٢٥٠
ذهب كيلو ٩٩٩	١٢٥٦٫٥٠٠

شركة عز التجارة والصيرفة
ت: ٤١٧٩٢٩/٤١٧٩٢٩

دولار اميركي	٢٩٤٫٥
جنيه استرليني	٥٩٦٫٢٥
ليرة لبنانية	١٢٫١٣٠
ليرة سورية	٧٫٥٧٠
دينار اردني	٨٩٧
دينار عراقي	٨١٢
دينار جنوبي	٨٥١
دينار بحريني	٧٤٠
درهم امارات	٧٤٦
ريال قطري	٧٤٠
ريال سعودي	٨٫٢٧٠
ريال عماني	٨٥٢
ريال يمني شمالي	٦٥٫٧٥
مارك المانى	١١٤٫٢٥
فرنك سويسري	١١٣
فرنك فرنسي	٦٦
تومان ايراني	٤٢٫٢٥٠
روبية هندية	٣٣٫١٠٠
روبية باكستانية	٢٩٫٨٠٠
جنيه مصري تحويل	٢١٧
جنيه مصري نقدي	٤١٠

شركة عبد الله وعبد الرحمن يوسف الغانم وأولاده
ت: ٤١٦٦٦٦/٤١٦١٦٦

دولار اميركي	٢٩٤
جنيه استرليني	٥٩٥٫٣٠
ليرة لبنانية	١٢٫٠٤٠
ليرة سورية	٧٫٥٤٠
دينار اردني	٨٩٣
دينار عراقي	٨١٠
دينار بحريني	٧٣٨
درهم الامارات	٧٣٨
ريال قطري	٧٢٣
ريال سعودي	٨٫٢٧٠
ريال عماني	٨٢٨
ريال يمني شمالي	٦٥
دولار كندي	٢٩٢
مارك المانى	١١٤٫٥٠
فرنك سويسري	١١٤
فرنك فرنسي	٦٥٫١٠
ليرة ايطالية	٢٧٦٫٢٥
ين ياباني	٩٢٥
تومان ايراني	٤٢١٥٠
روبية هندية	٣٢٩٣٠
روبية باكستانية	٢٩٧٦٠
بيزيتا اسباني	٤٥٠٠
جنيه مصري للمصريين والسواح	٢١٥
جنيه مصري نقدي	٤٠٥

الذهب

ذهب كيلو ٩٩٩	١٢٦٠
ذهب كيلو ٩٩٥	١٢٥٥

قدّم الشيك إلى أيّ من فروعنا الاثنين والعشرين، فتصرف لك قيمته خلال ثوان

يمكنك اعتبار حسابك لدى البنك التجاري الكويتي مفتوحًا في جميع فروعنا الاثنين والعشرين بفضل تجهيزنا الألكتروني الكامل. فالواقع أنه يمكنك مراجعة حسابك في أيّ من هذه الفروع ،كما يمكنك ايداع المبالغ في حسابك عن طريق أيّ فرع وصرف قيمة الشيكات من أيّ فرع.

وتجرى جميع هذه العمليات المصرفية خلال ثوان معدودة . وقد جمعت كل المعلومات المتعلقة بحسابك في مركز الآلات الحاسبة الالكترونية ، وبمجرّد لمسة زرّ يمكنك الحصول عليها في أيّ من فروعنا الاثنين والعشرين . وعندما نقول أننا في الطليعة فنحن نعني ذلك.

البنك التجاري الكويتي ش.م.ك
في طليعة الخدمة المصرفية الدولية

مطار الكويت - الصباحية - الدائرية - حولي - جمعية الروضة - الشويخ - شارع المطار - الجهراء
فروعنا الاثنين والعشرين : فهد الاحمد - شارع عبد الله السالم - القبلة - سوق الصفاة - الدائرية - شمال الفحاحيل - الرميثية
الفحيحيل - الفحاحيل - الشعبة - شارع عبد الله المبارك - شارع الغزالي - الفروانية - السالمية

دكتور صلاح عبد يرد على زهير الكرمي:

قانون نيوتن لا يصلح وحده لوصف النظام الشمسي





□□ دكتور صلاح عبد : فلنلتمس العذر لنيوتن الذي نسي حقيقة لف الكواكب حول محورها !

□ اينشتين : لا أعلم شيئا من نظرية البروفسير صلاح عبد



□□ زهير الكرمي : هل يرد على الرد ؟

ردا على ما نشرناه حول راي الاستاذ زهير الكرمي بنظرية الدكتور صلاح عبد التي يعارض بها نظرية « نيوتن » ، تلقينا من الدكتور عبد « الدفاع العلمي » التالي الذي يحاول فيه توضيح وتاكيد نظريته .

سأتجاوز ما قاله الاستاذ زهير الكرمي بشأني شخصيا متلمسا له العذر ، لان الناس تعودوا أن يروا العالم يكتب في الادب . أما أن يكتب الاديب في العلم فهذا هو الامر المثير ، لان لغة العلم ، لغة التجريد ، ولغة الادب لغة التجسيد والثانية اقرب وايسر منالا من الاولى . ولذلك فمن المعتقد ان العالم قادر على لغة الادب أما الاديب فليس قادرا في اكثر الاحيان على لغة العلم . ومع هذا فانني ادعو الاستاذ الكرمي الى قراءة نظريتي في العلاقة بين العلوم والفنون المنشورة في مجلة « الثقافة » المصرية عدد نوفمبر ١٩٧٥ ، كما ادعوه الى ما هو اهل له من التركيز على الموضوع وحده وعلى المعادلة وحدها وعلى الفكرة وحدها ، والله يوفقه ويوفقنا الى ما فيه استجلاء الحقيقة العظيمة والبسيطة في هذا الكون البديع .

ولانني اكتب في جريدة يومية اختارت ان يكون ميدانا لنقاش علمي على هذا المستوى ، فاني حريص على ان اكون مفهوما لدى الجميع بقدر الامكان ، لان هدفي ليس فقط الاعلان عن فكري ، بل هو مشاركة الكثيرين من ابناء الامة لي في التفكير الذي هو المحرك الاساسي للتقدم الحضاري .

ومن حسن الحظ ان الحقيقة بسيطة كما يقول اينشتين الذي كان يكره التعقيد في المعادلات . فالحقيقة بسيطة والتعبير عنها بالصيغ الرياضية التي اسميها المعادلات يجب أن يكون بسيطا ايضا . والبساطة هي الجمال وهي العظمة في آن واحد .. اني انكر على نيوتن انه لم يدخل لف الكوكب حول نفسه في الاعتبار في صيغته الرياضية الشهورة ، التي مفادها أن الكوكب ينجذب الى الشمس بقوة تتناسب طرديا مع مضروب كتلته وكتلة الشمس وعكسيا مع مربع بعده عنها ، وبذلك عامل الكوكب كما يعامل حجرا يسقط على الارض . وصحيح ان علاقة التربيع العكسي (اي الاتجاه نحو محور الجسم الجاذب بقوة تتناسب عكسيا مع مربع المسافة) يحكم علاقة الحجر بالارض والكوكب بالشمس والقمر بالارض ، وهي علاقة قائمة على حسابات معينة وليست مجرد فروض . ولكن اهمال اللف في قانون قام صاحبه بتعميمه من الحجر او التفاحة الى القمر والكواكب ثم الى جميع ازواج الاجسام في العالم . لا بد ان يؤدي الى الخلل المعروف وهو وجوب استمرار انخناع القمر نحو الارض والارض نحو الشمس بموجب هذه القوة الجاذبة .

سبب الخلل

وهذا الخلل سببه بسيط جدا هو هذا التساؤل البديهي : اذا كان القانون الذي يحكم علاقة الحجر بمحور الجسم الجاذب له (الارض) هو نفس القانون الذي يحكم علاقة القمر بنفس الجسم الجاذب ، فلماذا لا يخضعان لنفس النتيجة وهي استمرار الاتجاه الى المحور حتى يقابله سطح الارض . انه سؤال بديهي ومنطقي بسيط يتبادر الى الذهن لاول وهلة لعدم التمييز بين الحجر والقمر او بين التفاحة المشهورة والقمر .

وبتعبير آخر ، ما دام القانون الذي يحكم نظام الدوران البسيط (الارض) هو نفس القانون الذي يحكم نظام الدوران المكون من مجموعة انظمة بسيطة (المجموعة الشمسية او الارض والقمر) فلماذا لا يتحول النظام المركب الى نظام بسيط لا توجد فيه هذه الفواصل المكانية التي تفصل بين القمر والارض وبين الكواكب والشمس ؟

ولكن لماذا لم ينتقد كبلر الذي جددت في قانونه الثالث وهو اصبح واهم قوانينه عن علاقة دوران الكواكب حول الشمس (والاصح مع الشمس) بالزمنة هذا الدوران ، مكتشفا تساوي النسبة العددية بين مكعبات ابعادها عن الشمس ومربعات ازمنة حدا الدوران ؟ لماذا لم اقل انه اهمل لف الكواكب حول نفسها ؟ الجواب أن الرجل اكتفى بان فكر العلاقة وحدها دون تعميم يوحي بانه كشف عن جميع نواحي تركيب وحركة المجموعة الشمسية . ومع هذا فالفلكيين العذر لنيوتن الذي حين وجد الخلل كشف رياضيا مع قانون كبلر الثالث اعتقد انه اكمل الصياغة الرياضية التي تصف المجموعة الشمسية ونسي حقيقة لف الكواكب حول محورها . وجاء اينشتين فواصل نسيان هذه الحقيقة فلم يدخلها أي من كبلر ونيوتن واينشتين في صيغته الرياضية .

المقارنة بين نظامين

وفي اثناء قراءتي للموضوع فكرت في ضرورة ادخال اللف في أي معادلة او صيغة رياضية تتعرض لوصف المجموعة الشمسية ، خاصة بعد ان اتيحت لي فرصة جميلة للمقارنة بين نظامين دورانيين احدهما بسيط والآخر مركب من نفس مكونات النظام البسيط وذلك على المستوى الذي مما جعلني اقتنع بأهمية حقيقة اللف في وصف اي نظام مركب .

١ ــ النظام البسيط هو جسيم النيترون المكون من الكترون + بروتون ولا يوجد للالكترون وهو الجسيم الاصغر لف حول محوره في هذا النظام بل يدور حول مركز النظام المشترك للجسيم .

٢ ــ النظام المركب وهو ذرة الهيدروجين المكونة ايضا من الكترون + بروتون والالكترون هنا يلف حول محوره الى جانب دوران في نفس الوقت حول محور النظام المشترك للذرة ، وفي نفس الوقت يوجد منفصلا مسافة معينة عن جسيم البروتون ومعنى ذلك أن لف الالكترون مرتبط بهذه المسافة وهذا البعد . واذا زادت طاقة الالكترون بان امتص فوتونا (حبة ضوء) ازداد بعدا عن البروتون ، واذا فقد هذه الطاقة وهي طاقة دورانه حول محوره رجع الى بعده السابق عن البروتون . ولكن فان لف الالكترون حول محوره يتناسب طرديا مع بعده عن البروتون كما ان هذا البعد مرتبط في اصله وهذا اللف ، وحين رجعت الى الجداول الفلكية تبين لي بالفعل ان سرعة لف الكواكب حول محوره مرتبطة طرديا مع بعدها عن الشمس . ورأيت الا أهمل حقيقة دوران الكواكب مع الشمس في نفس الوقت حيث أن اتجاه السرعتين واحد ولدهشتي وجدت أن سرعة دوران الكواكب حول الشمس وأحدة وذلك من تحليل قانون كبلر الثالث حيث يزداد الزمن مع زيادة محيط دائرة الدوران اي مع زيادة طول نصف القطر (البعد) .

نق٣

لان ــــــ = ١

ن٢

وبجمع السرعة المدارية الواحدة مع السرعة اللفية المتزايدة تكون السرعة الكلية للكواكب متزايدة مع بعدها عن الشمس .

ع م سرعة المدار

ع ل سرعة اللف

ع م + ع ل = ع

ع السرعة الكلية المتزايدة

ع تزداد مع زيادة بعد الكوكب عن الشمس اي مع زيادة نق

ولكن ع تتناسب عكسيا مع قوة اتجاه الكوكب الى الشمس أي تتناسب عكسيا مع مجلته اي مع د في نفس الوقت

ك

د = ــــــ في قانون نيوتن الثاني

نق٢

نق

ع = ثابت × ــــــ

ك

نق

نق٢

ع = ثابت × ــــــ

ك

لكن ك = ١ حيث ك هي كتلة الشمس وهي واحدة بالنسبة لجمع كواكبها

ع = ثابت × نق٣

وهنا نلتقي مع حسابات كبلر المضبوطة حيث تلتقي حركة الكواكب المدارية في قانونه مع حركة الكواكب الكلية (اي المدارية واللفية) في هذا القانون حول مكعب بعد الكواكب عن الشمس وواضح أن متوسط هذا البعد واحد في حالة السرعة المدارية او اللفية وبالتالي مجموع السرعتين هو الثابت حول هذا الثابت نق مع قانون نيوتن الثاني عند تطبيقه بل ومع ما ذكره الاستاذ الكرمي نفسه من حسب اينشتين للمسافة على اساس تكميشي وهذا يثبت صحة قانوننا وان كان الاستاذ الكرمي قد أيد التفريق بين المسافات القريبة التي خصها بالجذر التربيعي والمسافات البعيدة التي خصها بالجذر التكعيبي مع ان قانون نيوتن الثاني وهو يخص المسافات القريبة نسبيا كالمسافات من داخل المجموعة الشمسية يلتقي مع قانون كبلر عند ثابت التناسب نق فلا أدري من اين جاءت هذه التفرقة بين المسافات القريبة والبعيدة !

السرعة المدارية واللفية

ومع التقاء قانوننا المقترح لوصف رياضي اشمل للمجموعة الشمسية ولاي نظام اخر مماثل مع القوانين السابقة عند تحليله في ثابت التناسب المذكور نق ، فاننا لا نلتقي مع هذه القوانين في السرعة لانها جميعا تركز على السرعة المدارية بينما يجمع قانوننا السرعة المدارية والسرعة اللفية للكواكب وبينما تكون السرعة المدارية للكواكب ثابتة مما استنتجناه سابقا من قانون كبلر فان السرعة الكلية متزايدة لان السرعة اللفية متزايدة .

وهذا هو ما تقوله المقارنة بين سرعة اقرب الكواكب الى الشمس وابعدها عنها ممثلة في عطارد ونبتون حيث يدور عطارد القريب والصغير القطر في ٢١١٢ ساعة (ارضية) بينما يدور نبتون الذي يكبره باكثر من عشرة اضعاف حول محوره في اقل من ١٦ ساعة (ارضية) وفي حسابنا لسرعة الكواكب اللفية يجب ان نأخذ في اعتبارنا اطوال الاقطار او بالاحرى انصاف الاقطار لان سرعة الكوكب حول نفسه تتزايد مع البعد عن محوره ولاننا نقيس في حسابنا ايام الكواكب بنقطة السطح لكل كوكب ، ولان هذه النقطة تكون متزايدة مع البعد عن محور هذا الكوكب كما تتزايد سرعة الكوكب باعتباره نقطة في المجموعة الشمسية عن محور النظام الشمسي مع مكعب المسافة في الحالتين ، فان كوكبا كالارض اقرب الى الشمس من المريخ يدور حول نفسه في ٢٣ ساعة و ٥٦ دقيقة ويدور المريخ حول نفسه في ٢٣ ساعة و ٥٦ دقيقة مع انه الثاني بعد الارض من حيث البعد عن الشمس ، والسبب في ذلك هو ان قطر الارض يقرب من ضعف قطر المريخ . فالنقطة المقابلة لنقطة سطح المريخ على الارض تكون اكل سرعة من نقطة السطح على المريخ ، لكن نقطة السطح على الارض وهي التي نقيسها تعوض هذه الزيادة في سرعة المريخ وهكذا يجب ان نأخذ اختلاف اقطار الكواكب في اعتبارنا عند النظر في سرعاتها اللفية ولكن السرعة اللفية بوجه عام تتزايد مع البعد عن محور النظام الشمسي وفقا لنقص زمن لف الكواكب مع البعد عن الشمس متفقة مع قانوننا :

ع = ثابت × نق٣

أو ع = ثابت × ــــــ

نق

ــــــ

ن

وهكذا نرى قانون نيوتن يدخل كجزء في قانون اشمل منه حيث أن قانون نيوتن لا يصلح وحده لوصف النظام الشمسي انما هو يصف ناحية واحدة فقط فيه ، فسبب قصفه ليس في ذاته وانما في تحميله ما لا يحتمل من اعتباره الوصف الرياضي للمجموعة الشمسية او اي نظام مماثل ، وعلاجه ليس بالتراض قوة مضادة تلغي القانون نفسه بل بتحفيفه جزءا في قانون اكثر شمولا يأخذ طبيعة لف الكواكب حول محاورها في الاعتبار وهو ما فعله القانون الذي نقدمه اليوم .

وفي فرصة قريبة ارجو أن يتاح لي اللقاء الفكري مع الاستاذ زهير الكرمي حول ما ذكره بشأن النظام الذري وكذلك بشأن منهج البحث العلمي .



الضلع

ممثلة بريطانية تسكن قلوب الأرباح



* كاتي وليامز ونينا باتن سامير في مشهد من مسلسل « أحبب جارك »



* كاتي وكارول وايت في مشهد من فيلم الفيرة المسكينة

قالت الممثلة البريطانية كاتي وليامز بطلة المسلسل التلفزيوني الشهير « أحبب جارك » .. انها لا تسمح للمشاكل بان تقضي على روحها المعنوية .. فعندما تتعقد الامور حولها وتحس كان الدنيا استحالت الى كابوس يضغط على انفاسها ، تختلي بنفسها في غرفتها المتواضعة وتطرح المشكلة على « سام » .. ليساعدها في ايجاد حل لها .. ودائما .. توفق كاتي وليامز في التوصل الى حل ..

تقول كاتي :

« سام هو هندي احمر .. توفي منذ مدة طويلة ، ولكن روحه على اتصال دائم بي .. انهما تعيش في الحياة الاخرى لكنها تزورني باستمرار .. وتروي لي اشياء كثيرة وتساعدني في حل مشاكلي . وسام ليس هو اسمه الحقيقي ، لكنني لا استطيع ان الفظ اسمه .. لان اسمه صعب .. ولذلك اطلقت عليه اسم سام .. »

في المسلسل التلفزيوني الشهير « أحبب جارك » تقوم كاتي بدور « جوان بوت » التي يدخل زوجها « ايدي » في مشاجرات مستمرة مع جيرانه الهنود .. وتتخلل هذه المشاجرات مواقف طريفة للغاية .. وهي تقول انها تناقش سيناريو هذا المسلسل مع روح « سام » .. وتسترشد بها في اشياء كثيرة .

وتؤمن كاتي وليامز ايمانا مطلقا بالارواح ولكنها تتكتم على ذلك ولا تخبر حتى اقرب اصدقائها به .. وهي تقول « اذا حاولت ان اقنع الموضوع مع اي انسان فانه سيخوض معي نقاشا طويلا . وقد اجد نفسي في موضع السخرية ، وذلك بما لا اريده .. او على الاقل اجد من يطلب مني الاتصال بروح احد اقربائه ، او اصدقائه ، في العالم الاخر .. وانا لا استطيع ان افعل ذلك .. واذا اعتذرت لهم فانهم اما ان يسخروا ، او يغضبوا مني .. ولست مستعدة لمواجهة مثل هذا الوضع .

وتقول كاتي انها كانت تتمتع بطاقات روحية غير عادية منذ ان كانت طفلة « كنت مولعة بفلسفة الارواح .. لا بظاهرة الارواح .. وكنت ادرس كل ما يقع تحت يدي من بحوث عنها .. وكنت اقول : لا بد من سبب آخر لوجودنا على هذا الكوكب ، غير استمرار الحياة .. والا لكان وجودنا عبثيا ولا معنى له » .

وتعيش كاتي في مقاطعة اسكس مع زوجها بيل وسكرتيرها وابنتها كيلي التي تبلغ اربع سنوات من العمر .. وبفضل النجاح الذي احرزته في مسلسلها التلفزيوني « احبب جارك » والذي يعرض منذ مدة طويلة في انكلترا ، تمكنت من جمع ثروة كبيرة مكنتها من الانتقال الى منزل جديد ، ارحب واوسع .. وقبل عدة سنوات تمكنت من اقناع زوجها بيل بالحصول على اجازة لمدة سنة والالتحاق بالدراسة العليا .. وهي تقول :

« في ذلك الحين .. اختليت بنفرتي واستدعيت روح سام .. جاء الي ، وقال لي ان زوجك سينجح كثيرا في عمله اذا حصل على اجازة لمدة سنة وتابع دراسته تمكنت في النهاية من اقناع زوجي بذلك وبالفعل بعد نهاية السنة حصل على الدكتوراه في ادارة الاعمال ورقي الى خير قيم التسويق في الشركة التي يعمل بها » .

وعندما كانت كاتي واخوها ميشيل طفلين .. كانت هي وشقيقها يتلقيان رسائل روحية عن حالة اصدقائهم ، تقول بان فلانا مريض .. او مضطرب عاطفيا .. او غير ذلك .

تقول كاتي : « عندما تركنا ميشيل والمنحى بسلاح الجو الملكي خفت مقدرته الروحية .. ولكن مقدرتي انا تم تكف ابدا .. وعندما احس انني مضطربة عقليا .. اعرف راسا ان اخي يعاني من ازمة .. ويحدث احيانا ان اعرف مسبقا ما سيحدث معه .. ففي احد الايام حلمت انه غرق فاتصلت به هاتفيا .. فقال لي انه سيدخل في مسابقة كاس دوق ادنبره في السباحة .. فشرحت له الرؤيا التي رايتها في المنام .. فاقتنع مني .. وامتنع عن الاشتراك .

والغريب ان كاتي لا تتلقى ابدا رسائل روحية عن زوجها ..

روحانية الهنود

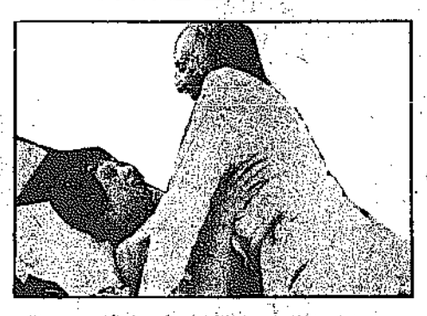
وتقول كاتي انها بدات بدراسة علم الارواح عندما كانت تدرس الدراما في معهد التمثيل « عندما كنت في الحادية والعشرين من العمر سافرت الى تركيا لحضور احد الاحتفالات .. وفي ذات يوم استقليت مع بعض اصدقائي سيارة صغيرة .. عندما انفجرت اطاراتها .. وانحرفت عن الطريق .. وتراءى لي انني سأموت .. وامسك شابان تركيان كانا يجلسان بجانبي بيدي ، وكانما يودعانني .. وانقلبت السيارة عدة مرات ، ولكننا لم نصب باذى . هذه التجربة انضجتني كثيرا .. اذ ادت بي الى دراسة الارواح والدين .. وزاد ايماني بالله .

« اول مرة اتصلت بالعالم الاخر كان عن طريق اتباع بعض تقاليد اتباع كنيسة الشيطان .. وقد عرفت فيما بعد ان هذه ليست هي الطريقة الصحيحة للاتصال بالعالم الاخر لانها خطرة جدا .. بعد ذلك بدات اتصل بروح صديقي سام .. ولست ادري لماذا اختار هذا الهندي الاحمر ان يكون صديقا لي ولكنني اعتقد ان السبب في ذلك يعود الى ان الهنود الحمر روحانيون بالفطرة .

وتقول كاتي : كل انسان يستطيع ان يتصل بعالم الارواح سواء اكان يؤمن بذلك ام لا .. وزوجي لا يؤمن بما اقول .. ولكنه يخشى الارواح .. وعندما اتصل بالارواح لا اجري معها حوارا طويلا كما يحدث على الهاتف فعلا .. انا لا اقول لها : كيف حالك ؟ كيف الصحة مثلا .. وانما اطلب ما اريد فيقع الجواب في قلبي والاتصال بالارواح سيبقى في الحياة الاخرى .

بعد ان قطعت كاتي وليامز شوطا بعيدا في الاتصال بالارواح انضمت الى الجمعية الروحية البريطانية وكونت حلقة خاصة بها .. وهي تداوم على حضور هذه الحلقة باستمرار .

* كاتي في مشهد من المسلسل الكوميدي « على الباصات »



روح هندي أحمر .. تحل جميع مشاكلها



بين العلم والخرافة

كانت « القبس » قد نشرت تحقيقا مصورا مع قارئة كف تنبأت للرئيس نيكسون عام ١٩٦٢ بانه سيصل الى كرسي الرئاسة الاميركية ، ثم يبتعد عنها قبل انتهاء مدته .

بعد ذلك نشرت « القبس » تقريرا لرئيس الجمعية الطبية بولاية كاليفورنيا حول علاقة خطوط الكف بحظوظ الانسان ، ذكر رئيس الجمعية الطبية فيه ان ابحاثه دلت على ان الانفعالات التي تنتاب الانسان تؤثر بشكل او بآخر على خطوط اليد .. وقال ان في جسم الانسان غدة تستطيع ان تتنبأ بالاحداث المقبلة .. وتبدأ بارسال اشارات قبل حصول الحدث بمدة طويلة ، تترجم بشكل مخاوف وهواجس في ذهن الانسان .. وهذه بدورها- تترك تاثيرها على خطوط راحة اليد ايضا .

واثبت رئيس الجمعية الطبية في كاليفورنيا علميا .. صحة علم قراءة الكف ..

النقاط الواردة في هذه الرسالة التي تلقتها صفحة « فلك » من صاحب التوقيع في الاسكندرية واردة في تقرير رئيس الجمعية الطبية في كاليفورنيا .. بالاضافة الى غيرها ..

طالعتنا جريدة « القبس » الغراء في ملحقها الاسبوعي بتحقيق عن قراءة الكف ، يبحث في عنوانه عن اجابة لسؤال ، هل قراءة الكف علم . ام هي خرافة ؟ وقد استعرضت التحقيق المشار اليه — شأني كأي قارىء — دون ان اجد فيه اجابة على هذا السؤال . ويهمني كواحد من الدارسين والمهتمين بهذا الموضوع ان اوضح الحقائق التالية عنه ، علها تجيب على السؤال المطروح .

● من الحقائق الثابتة ان حجم وشكل ولون الكف وأصابعها وأظافرها وتلالها وخطوطها والعلامات الموجودة عليها .. الخ تختلف من شخص لاخر .

● ومن الحقائق التي اكدتها الابحاث والدراسات العلمية الجادة — والتي كان آخرها بحث حصل به طبيب مصري على درجة الدكتوراه من جامعة اسيوط ، ان هذه الاختلافات ترتبط ارتباطا مباشرا بالاختلاف في مكونات الشخصية من فرد لاخر . وان ذلك مدلولات مباشرة — ايضا — تشير الى نوع الشخصية صاحبة الكف من عدة نواح .

● انه بتحليل المعلومات التي يمكن الحصول عليها من الكف يمكن معرفة اشياء كثيرة ، منها على سبيل المثال وبصفة مؤكدة ما يلي :

— مدى قوة بنية الشخص ، وما هو تكوينه الجسماني الداخلي .

— مدى ذكائه ، وقدرته على التصرف واستعداده للتعلم واكتشاف الخبرات الجديدة .

— ما هي — على وجه التحديد — الامراض التي يكون اكثر استعدادا بطبيعته ، للاصابة بها ؟

— ما هي اهم صفاته السلوكية من حيث شجاعته واقدامه ، او جبنه واحجامه ، ومدى قدرته على اكتساب الاصدقاء والاقناع والاقناع ... الخ

— ما هي اهم اتجاهاته في الحياة من حيث جمع الثروة او المركز الوظيفي او الجنس والزواج والاسرة .. الخ

— ما هي اهم اتجاهاته العاطفية والفنية .. الخ

وبالجملة يمكن القول ان كف الانسان يرسم شخصيته وتوضح مكوناته واستعداداته الطبيعية والمواهب التي حباه بها الله

● وان ناموس الحياة هو انه ناتج الشخص على قدر عمله ، لذلك يستطيع الخبير بتحليل الكف ان يوضح للشخص المجالات الاكثر مناسبة لاستعداداته ، وان ينصحه بالابتعاد عن الميول او التصرفات غير المناسبة لاستعداداته .

وبذلك يمكن القول ان لعلم الكف وظائف ثابتة في الحياة اذ يستطيع الباحث المتخصل به ان يكتشف كثيرا من الامراض والاستعدادات للامراض في وقت مبكر ، كما يستطيع ان ينصح الشخص بالحياة الاكثر مناسبة له ، مما يمكن هذا الشخص من التلازم مع نفسه او التوفيق بين استعداداته وتصرفاته .

والصورة المشوهة لهذا العلم ترجع الى ان بعض الاشخاص الذين يتطوعون للعمل بتحليل الكف يقدمون لمستشيريهم تحديدات وارقام معينة تزيد عن امكانات هذا العلم ، رغم اعترافي بان المحلل يستطيع ان يقيما بمستقبل الشخص على اساس المعلومات المتوفرة لديه ، فيمكن ان يوضح الكف نجاح الشخص في المشروعات التجارية وان امكانات شخص آخر تؤهله للنجاح في السيطرة على الاخرين والزعامة .. الخ ..

وبعض الناس نتيجة هذه التحديدات المنظرفة ، ينكرون العلم ذاته وبصفة عامة ، ويرجعون الالتجاء اليه لخيالات مريضة ... الخ ..

فهو الذي علم وليس خرافة ، وله اصول وقواعد ، ولكنه يقف عند حد معين .

مالي الحسني
خبير في تحليل الكف ، الاسكندرية

برنيس عطارد

الأستاذ عطارد يكشف طالعي مواليد هذا الاسبوع

الخميس ٤ مارس ٩٧٦

المولود اليوم يكون جريئا وشجاعا ويميل الى المغامرة .. يعيش حياة طويلة .. وحافلة ويكون خياليا .

الجمعة ٥ مارس

المولود اليوم يكون طموحا وشديد الاعتزاز بنفسه والاعتماد عليها .

السبت ٦ مارس

المولود اليوم يكون واقعيا .. ولكنه يكون شديد الذكاء .

الاحد ٧ مارس

المولود اليوم يكون ودودا ويتلقى مساعدات قيمة من الاخرين طوال حياته .

الاثنين ٨ مارس

المولود اليوم يبرع في الفنون اذا لاقى التشجيع اللازم في صغره .

الثلاثاء ٩ مارس

المولود اليوم يكون ودودا .. واعلا لثقة النفس .

الاربعاء ١٠ مارس

المولود اليوم يكون كريما ويبرع في الاعمال الفندقية .

نجمة المستقبل — الكويت

تجمعت لك الزائمة في كل مجال تتوجين به في المستقبل وتكاد المعنى عليك .. تعيشين حياة طويلة وسعيدة .. اما المرض الذي تعانين منه فيكون شفائك منه قبل الياوع .

وردة الجزائرية — الاحمدي

تتكسبين الخير من الشامي بائعين في المستقبل ويتحقق لك كل ما تتمنين اليه .. وتصطرين للقيام بعبض الاعمال في ثوب حسوائك .

الكويت

الذي كنت بات .. كما يقول كيسجر .. والمستقبل امامك .. وبما انك لم تكتب تذكرك لي لا تتذكرك .. طالما انها تزوجت من غيرك .

طرطوس — الرقة

وكر مميز تتيام به في المستقبل .. وصداقة تكون غيوما لك .. وتذكر بالخير من الجميع حتى الاعل يرتفع تيامهم بسببك .

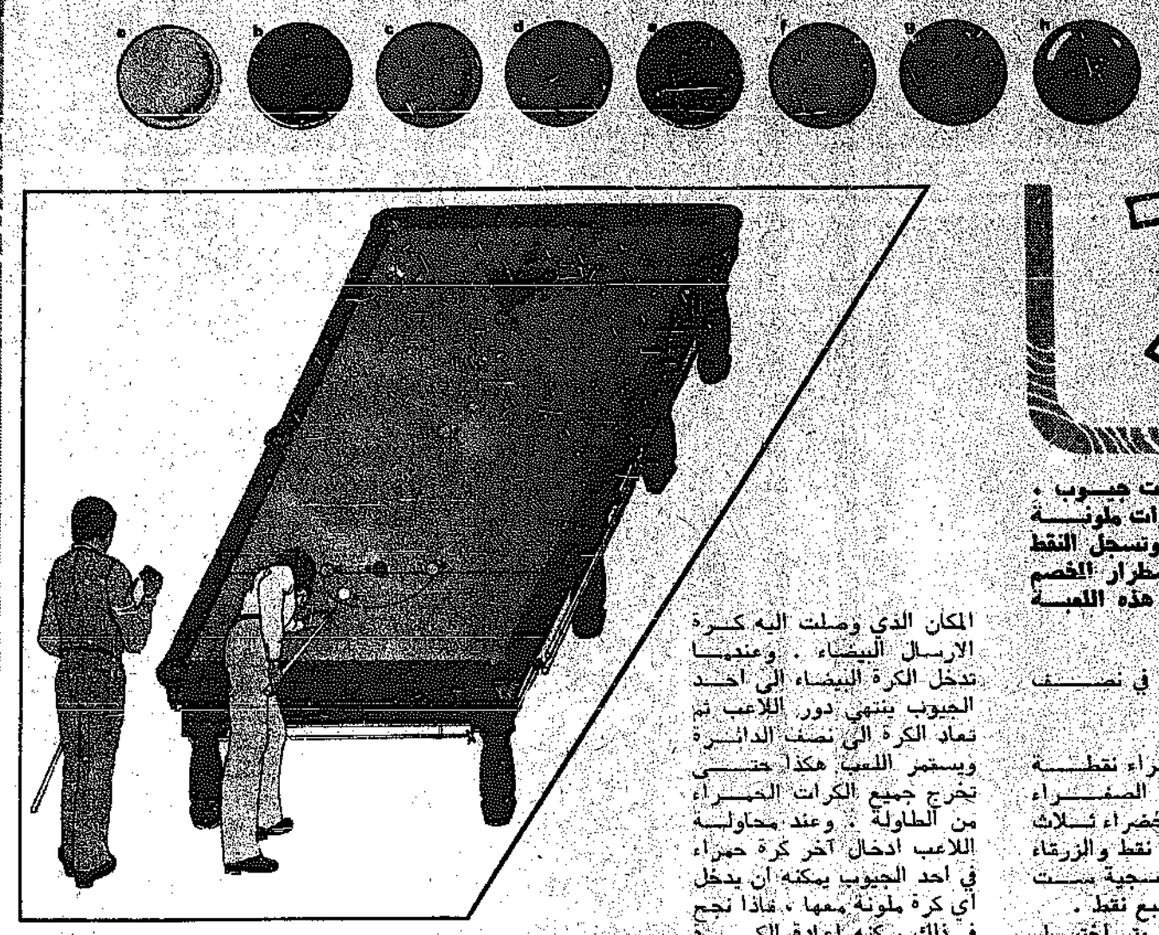
فرانكو — الكويت

حاول ان تكون صبورك برغما من قيمة الاموال التي تحصل عليها .. ولا تأمل لك اكثر من ذلك .

نادية الدامي — الكويت

التيسك الاول من السبت الاول من الشهر الثاني وحادثي .. ران في مارس وابريل وعليو كل الابتدان في هذا الشهر .. بدرة لك من الخيبة الماضية .. الشاهر الثاني وما يوليو — ١٨ .. ركل ما لك بدا خلال ... الشهر الماضي وما يوليو — ١٨ .. الشهر الماضي وما يوليو — ١٨ .. الشهر الماضي وما يوليو — ١٨ ..

السنوكر



يلعب « السنوكر » على طاولة بلياردو ذات جيوب . وتستخدم في اللعبة (١٥) كرة حمراء ، ست كرات ملونة وكرة واحدة بيضاء تستخدم ككرة ارسال . وتسجل النقط من جراء دفع الكرات الى الجيوب ومن اضطرار الخصم الى حذف بعض نقاطه . ويمكن ان يلعب هذه اللعبة شخصان أو زوجان أوفريقان .

طاولة اللعب : لقد تم شرح مقاييس الطاولة والعصا المستخدمة في الارسال في العددين الماضيين وذلك عند شرح لعبة البلياردو الانجليزي .

ويستخدم مثلث خشبي لترتيب الكرات الحمراء وذلك عند بداية اللعبة .

الكرات : تستخدم في لعبة السنوكر كرات متنوعة وهي :

ا — كرة ارسال بيضاء واحدة .
ب — ١٥ كرة حمراء .
ج — كرة صفراء واحدة .
د — كرة واحدة خضراء .
هـ — كرة واحدة بنية .
و — كرة واحدة زرقاء .
ز — كرة بنفسجية واحدة ،
ح — كرة سوداء واحدة .

ويجب أن تكون أحجام الكرات كلها متساوية . ففي النظام الانجليزي يكون قطر الكرة ٢ ١/١٦ بوصة أما في النظام الاميركي فيكون قطرها ٢ ١/٨ بوصة .

الاعداد للعبة

ترتب الكرات كالتالي :

توضع الكرات الحمراء على شكل مثلث في مؤخرة الطاولة بحيث يكون رأس المثلث باتجاه نصف الدائرة وتوضع خلف قاعدة المثلث الكرة السوداء ، أما الكرة البنفسجية فتوضع أمام رأس المثلث .

وتوضع الكرة الزرقاء في منتصف الطاولة . أما الكرة البنية فتوضع في منتصف نصف الدائرة وفي نهايتي الدائرة توضع الكرتان الصفراء والخضراء . أما الكرة البيضاء المستخدمة في الارسال فتوضع عند النقطة (أ) في نصف الدائرة .

قيمة الكرات :

تعطى الكرة الحمراء نقطة واحدة ، والكرة الصفراء نقطتين والكرة الخضراء ثلاث نقط والبنية اربع نقط والزرقاء خمس نقط والبنفسجية ست نقط والسوداء سبع نقط .

بداية اللعبة : يتم اختيار اللاعب الذي يبدأ اللعب بطريقة « الطرة والنقشة » .

قوانين اللعبة :

تتم الضربة الاولى بضرب كرة الارسال في اي كرة حمراء موجودة على الطاولة . وما دام هنالك كرات حمراء يتم ضربها على التتابع . فاذا نجح اللاعب في ادخال الكرة الحمراء الى أحد الجيوب تسجل له نقطة ويستمر دوره محاولا ادخال اي كرة غير حمراء الى الجيوب : ويجب عليه ان يسمي الكرة التي يريد . تسجيلها ، فاذا نجح في ادخالها الى احد الجيوب فانه يضيف قيمة تلك الكرة الى رصيده من النقط .

وعندما تدخل الكرات الحمراء الى الجيوب لا تعاد الى الطاولة ولكن الكرات الاخرى الملونة تعاد الى الطاولة عندما تدخل الى احد الجيوب . ويستمر دور اللاعب عندما يستمر في تسجيل النقط وذلك عن طريق ادخال كرة حمراء ثم كرة اخرى ملونة بالتبدل ويتوقف دوره عندما يفشل في اي ضربة . ويضيف النقط التي حصل عليها في هذا الدور الى رصيده العام . ثم يبدأ خصمه باللعب . وهكذا .

ويبدأ الخصم دوره من المكان الذي وصلت اليه كرة الارسال البيضاء . وعندما تدخل الكرة البيضاء الى احد الجيوب ينتهي دور اللاعب ثم تعاد الكرة الى نصف الدائرة ويستمر اللعب هكذا حتى تخرج جميع الكرات الحمراء من الطاولة . وعند محاولة اللاعب ادخال آخر كرة حمراء في احد الجيوب يمكنه ان يدخل اي كرة ملونة معها . فاذا نجح في ذلك يمكنه اعادة الكرة الملونة الى الطاولة . عند هذه المرحلة يتم ضرب الكرات الملونة بالكرة البيضاء وادخالها في الجيوب حسب قيمتها التصاعدية وعندما تدخل الى احد الجيوب في هذه المرحلة لا يتم اعادته الى الطاولة . وينتهي دور اللاعب عندما يفشل في ادخال الكرة الملونة ذات القيمة الاقل في الجيوب .

زمن اللعبة :

تستمر اللعبة حتى تنتهي جميع الكرات من الطاولة واللاعب ذو الرصيد الاعلى هو الفائز . وعندما تكون الكرة السوداء الوحيدة المتبقية على الطاولة تنتهي اللعبة عند اول ضربة ناجحة لها . فاذا تعادلت نقط اللاعبين عند هذا الحد يعاد وضع الكرة السوداء على الطاولة ويقوم اللاعبان بضرب الكرة السوداء من نصف الدائرة . وعند اول تسجيل أو اصابة ينهي اللعبة .

نظام اللعب

الثنائي والفرق :

كما في حالة اللعب الامرادي يلعب احد اللاعبين ثم يتلوه الخصم ثم يلعب لاعب آخر من الفريق الاول ويتلوه خصم من الفريق الثاني وهكذا في كل دور . ويجب ان يكون ترتيب لاعبي كل فريق ثابتا لا يتغير .

نظام ارجاع الكرات الى الطاولة :

لا تعاد الكرات الحمراء الى الطاولة حتى لو تم ضربها بطريقة الخطأ . لكن اي كرة اخرى ملونة تتم اعادتها ما دام هناك كرة حمراء على الطاولة او اذا تم ادخالها خطأ الى احد الجيوب . فاذا كان موقع الكرة على الطاولة مشغولا بكرة اخرى يتم وضعها في اول موقع مناسب من حيث القيمة التنازلية للكرات ، بدءا من الكرة السوداء ، فاذا كانت كل المواقع مشغولة . فتوضع الكرة (ما عدا الكرة السوداء او البنفسجية) في اقرب مكان ممكن من موقعها الاصلي من الجهة البعيدة عن نصف الدائرة وبدون ان تلامس اي كرة اخرى .

فاذا كانت هنالك مواضع متساوية البعد تعطى الافضلية للموقع القريب من (البوند) العلوي .

اما الكرة السوداء او البنفسجية فتوضع في أقرب مكان الى موقعها الاصلي على الجهة القريبة من نصف الدائرة وعلى الخط المار في منتصف الطاولة طوليا .

تلامس الكرات :

اذا وقفت كرة الارسال ملامسة لاحدى الكرات فيجب لعبها بعيدا عن هذه الكرة دون ان تحركها والا احتسبت على انها ضربة « دفع » .

اما اذا كانت ملامسة للكرة المقصودة في اللعب فان اللاعب لا يعطي اي نقط اذا ما اخطأ تلك الكرة المقصودة او اذا اصاب كرة غيرها .

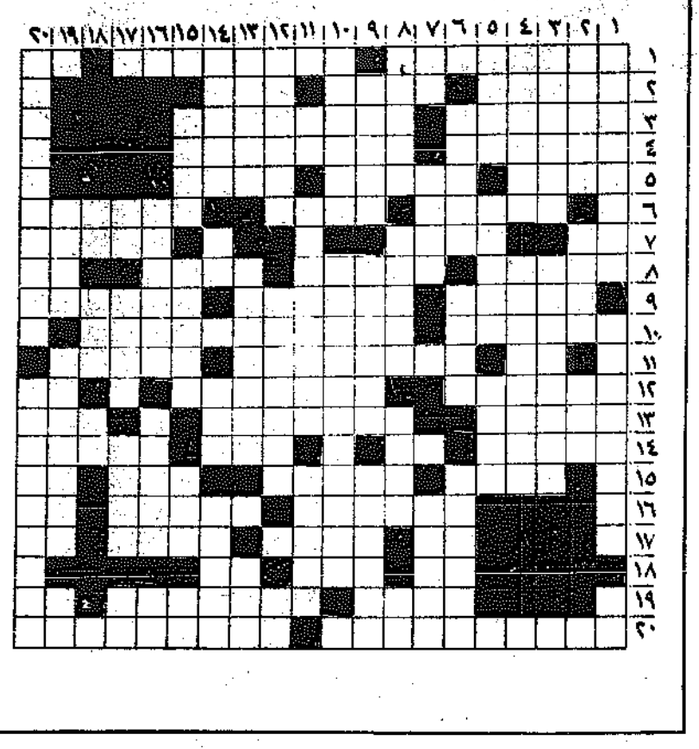
حالة « السنوكر » :

يصبح اللاعب في حالة « سنوكر » عندما تكون احدى الكرات التي ليس عليها الدور في اللعب ، في خط مستقيم بين كرة الارسال والكرة التي عليها الدور في اللعب .

فيجب عليه ان يقوم باللعب ويجازى اذا اخطأ في اصابة الكرة المطلوبة او اذا ضرب كرة اخرى .

اما اذا نتجت حالة « السنوكر » عن ضربة خاطئة من الخصم فيمكن للاعب ان يلعب اي كرة يختارها فاذا ادخلها في احد الجيوب فيتم احتسابها على انها كرة حمراء الا اذا كانت جميع الكرات الحمراء خارج الطاولة ، ففي هذه الحالة تحتسب على انها الكرة الصحيحة .

كلمات متقاطعة



افقيا وعموديا :

١ — عالم جغرافي عربي — الانتعاش — ريب .
٢ — اشتهر بالحكمة — عكس زائف — من الالقاب الاوروبية — .
٣ — بشهامة — من الاشجار الباسقة .
٤ — كبير الحرس — من القصص العالمي —
٥ — الضيء (معكوسة) — من تلامذة المسيح — من المشروبات .
٦ — برهة — ضد تحول (معكوسة) — باتقان .
٧ — ضمير متصل — فترة — صعود السماء (معكوسة) .
٨ — يفاتح — زلات — علم — ثلثا قلت .
٩ — يصبغه — معركة اوروبية حاسمة — من الانغام الموسيقية .
١٠ — المقود (بالعامية) — جاءه الوحي —
١١ — ضمير متصل — رفيق دكتور حيكل — متشابهة .
١٢ — الحرير — لا يرتدع — للتفجع .
١٣ — حظيره البهائم — مصدر الكهرباء العام — ارادة .
١٤ — داود مبعثرة — فقد عقله — علو (معكوسة) رغبة (معكوسة) .
١٥ — نشعل — اصبحي في مأمن — اختلاف — الاسم الثاني لمخترع اللاسلكي —
١٦ — اختبرهم — من عجائب الدنيا السبع — ثلثا يقل .
١٧ — أحد الوالدين معكوسة — الاسم الثاني لشاعر عربي معاصر — يخمد — غثيان .
١٨ — أعطى — شعوب — حرف جر —
١٩ — اصرح — دولة افريقية — عكس ميت .
٢٠ — قصة عالمية — جزيرة عربية .

حل العدد الماضي

افقيا وعموديا :

١ — رباعيات الخيام — بروكسل .
٢ — بيروت — رحب — نلسون — ريح .
٣ — آر — اتاس — اعتماد (معكوسة) .
٤ — عو — كر ه ن ا م — تقريع .
٥ — تي (معكوسة) آت (معكوسة) — بوادر — وسمي .
٦ — وزره — ملجلان — نا
٧ — تراكتور — قارة — ماد — ل م ل .
٨ — احتراز — بسيق — علم — ناقم .
٩ — لبنة — رقيب — ريمنجتون —
١٠ — ابتهار — نادر — ليبيا .
١١ — واسني — رقراق — بيافرا .
١٢ — اليمامة — يد — منور — ليل
١٣ — سم (معكوسة) — دا — عمر بن ابي ربيعة .
١٤ — ترجمان — نبوي (معكوسة) — غب (معكوسة) .
١٥ — فندق — جمال — اري — ود .
١٦ — ارواد — تلف — رب — دف .
١٧ — تسنيم (معكوسة) — نوير — بنغ .
١٨ — معترك (معكوسة) — لا نبالي — رغ .
١٩ — سبع — ينمق — يعاود — رقي .
٢٠ — لحاق — المفاضلة — دفاعية

كلمة السر

	١	٢	٣	٤	٥	٦	٧	٨	٩	١٠	١١	١٢	١٣	١٤	١٥	١٦	١٧	١٨	١٩	٢٠
١	ض	ن	ا	ل	ن	ف	س	ن	ا	ل	ن	ى	ع	و	ه	ر	و	ع	ح	و
٢	ا	ا	ك	ى	ح	ح	ن	ك	ا	ء	ر	و	ض	ت	ء	ش	ن	ا	ل	ل
٣	ل	ل	و	ع	ظ	ك	م	خ	و	ر	ا	د	ا	و	ى	ر	ا	ى	ا	ا
٤	ا	د	ف	و	ع	و	و	ا	ه	ن	ى	ز	ى	ا	ا	ر	ل	ع	ل	ت
٥	ت	ه	ن	ك	ى	ع	ا	د	ه	د	ا	ف	ا	ن	ك	ا	ن	ا	و	ر
٦	ج	ر	ك	و	ل	ب	ن	ك	ه	و	ا	ح	ا	ى	ك	ا	ل	ا	ع	ى
٧	ح	د	ك	ح	ك	ب	ح	ه	ن	س	ا	و	ا	ى	ك	ع	ر	ب	ر	ن
٨	ل	ا	و	ن	ف	ع	ع	ل	ا	و	ا	ل	ا	ى	ع	ف	ل	ا	ض	و
٩	ا	ر	ن	ه	ض	ن	ع	و	ا	ب	ل	ا	ء	ذ	ه	ن	ا	ل	ك	ه
١٠	ب	ش	ر	س	ل	ح	ن	ر	ا	د	ك	ن	ى	ح	س	ى	ع	ا	ن	ه
١١	ك	ا	ا	ع	ه	ا	ه	ك	ل	ا	ه	ن	ى	ا	ت	د	ب	ا	ك	ف
١٢	د	ع	ف	ا	ب	ا	ه	ن	ص	ف	ت	ف	ا	ك	ن	ا	ى	ل	ز	ى
١٣	ه	و	ه	ا	ع	ب	ت	ز	و	ل	ل	ب	ب	ه	ه	ت	ك	ل	ه	س
١٤	ر	ح	ا	م	ى	ن	ع	ف	ى	م	ه	ا	ى	ف	ا	ى	ل	و	ا	ع
١٥	ف	ى	ر	ك	ن	ا	ع	ا	ن	ل	ل	ا	ه	ا	ض	و	ل	ه	ن	س
١٦	ك	ب	ى	ا	م	ن	ر	ض	ر	ل	ا	ه	ز	ا	ل	ع	ل	ن	ه	ا
١٧	ا	ه	ع	ن	ك	ى	ك	ل	ا	ى	د	ت	ع	ا	ن	ه	م	ك	ى	ه
١٨	ف	ه	ب	ش	ا	ن	ا	ل	ن	ى	ع	ا	ى	ا	ه	ل	ع	ى	ا	ل
١٩	ع	م	ن	ع	ف	ا	ا	ض	ب	ر	ن	ه	ف	ع	ل	ض	ا	ا	و	ا
٢٠	ا	ب	ن	ت	ع	م	ى	ل	ى	ك	ل	ن	ى	ع	م	ا	ل	ك	ا	و

احذف احرف الكلمات المدرجة في المربعات .

— اتبع الطريقة الافقية والراسية والمائلة وبالعكس .

— يتبقى معك في النهاية تسعة احرف تشكل في مجموعها كلمة السر .

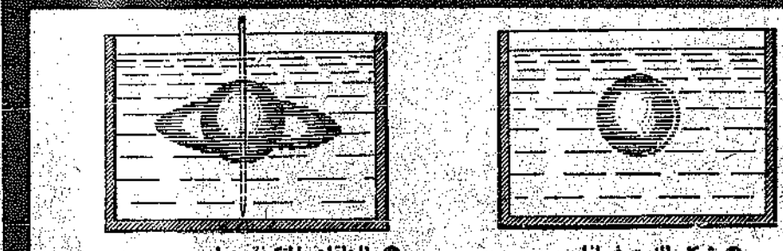
وهي اسم لاحدى عجائب الدنيا السبع .

كلمات الشبكة :

صن النفس — واعملها — على ما يزينها — تعش سالما — والقول فيك — جميل — ولا ترين — النبي — الا فاضلا — نبا — بك دهر — او — جفاك — خليل — وان هبك — ذو رزق — اليوم — فمعير — الى غد — عسى — نكبات — الدهر — عنك تزول — ان شئت — ان تحيا — سليما — من — الاذى — سرحفلك موفور — وعرضك — صين — لسانك — لا تذكر — به — عورة امرىء — فكلك عورات — وللناس السن — — وعينك ان — ابدت — اليك — معليا — نصنها — وقل — يا عين — للناس — احسن — وعاشر — بمعروف — وسطح — من اعتنى — وفارق ولكن — بالتي — هي — احسن — لسان — الفتى — نصف — ونصف — فؤاده — فلم — يبق — غير — صورة اللحم — والدم — ومن — بك — ذا — فضل سويعقل — ولفضله — عن — قويمه — يستقل — منه — وبعد — ما — من — ل — كل — ما — و — م — د — ل — ه . عن — ك

كانت كلمة السر في العدد الماضي :

« طارق بن زياد »

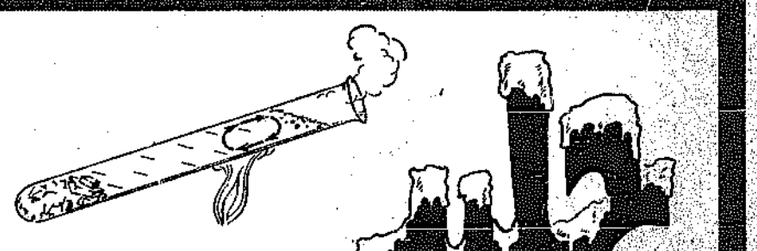


● شكل الزيت في اناء فيه كحول مخفف .
● الحلقات المتكونة حول القطرة نتيجة التبوير .

السوائل كروية الشكل !

اعتدنا على التفكير بان السائل ليس له شكل خاص به . وهذا غير صحيح . ان الشكل الحقيقي لكافة السوائل هو الشكل الكروي . ومادة فان قوة الجاذبية تحول دون اتحاد السائل ذلك الشكل . لذا ، فان السائل اما أن يجري على هيئة طبقة رقيقة اذا سكبناه من الاناء الذي هو فيه او ان يأخذ شكل الاناء الذي يوضع فيه . وعندما يخرج السائل مع سائل آخر ليس نفس الوزن النوعي ، فانه طبقا لقانون ارخميدس يفقد وزنه ويصبح عديم الوزن تماما ، ولا تؤثر عليه قوة الجاذبية ، عندئذ يأخذ السائل شكله الكروي الطبيعي .

ان زيت الزيتون يطفو على سطح الماء ، لكنه يرسب في الكحول . ولذلك يمكن اعداد مزيج من الماء والكحول بحيث لا يمكن لزيت الزيتون ان يطفو او ان يرسب في هذا المزيج . صب في المزيج قليلا من الزيت بواسطة (قطارة) فتجد أن الزيت قد تجمع على شكل قطرة كبيرة دائرية وسط المزيج لا ترسب ولا تطفو . ويجب اجراء هذه التجربة بحذر والا فلن تتكون لدينا قطرة واحدة كبيرة بل عدد من القطرات ويمكننا ادخال سلك في هذه القطرة وتدويره ، وسنجد ايضا ان القطرة بدأت بالدوران مع السلك ، واذا اردنا الحصول على نتيجة افضل يمكننا ان نحشر قرصا من الورق المقوى في السلك وندخله الى القطرة وسنجد ان القطرة بدأت تنقطع تحت تاثير الدوران وبعد مدة ثوان تكون حلقة منفصلة عنها . وعندما تنقطع الحلقة الى عدة اقسام تتكون من كل منها قطرة جديدة ، وتستمر كافة القطرات بالدوران حول القطرة المركزية .



● الماء الموجود اعلى الانبوبة يبدأ بالغليان بينما لا يذوب الجليد الموجود في الاسفل .

لا يذوب في الماء المغلي !

نملأ انبوبة اختبار بالماء ، ونضع فيها قطعة من الجليد . ولكي لا تطفو القطعة فوق الماء (الجليد اخف من الماء) نثقلها بقطعة من الرصاص او النحاس ، ولكن يجب عند ذلك ان يصل الماء الى قطعة الجليد بحرية . ثم نقرب انبوبة الاختبار من مصباح كحولي ، بحيث يلامس لهبه القسم العلوي لانبوبة الاختبار فقط .

يبدأ الماء بالغليان في الحال . ويخرج من الانبوبة سحب من البخار ونلاحظ هنا شيئا غريبا هو عدم ذوبان الجليد الموجود في اسفل الانبوبة . انها اعجوبة . اليست كذلك ؟

ان حل هذا اللغز يتلخص في ان الماء الموجود في اسفل الانبوبة لا يغلي مطلقا ، بل يبقى باردا ، ويغلي الماء الموجود في اعلى الانبوبة فقط . ان ما لدينا هنا ، هو جليد تحت الماء المغلي وليس جليدا في الماء المغلي . وعندما يتمدد الماء بتاثير الحرارة يصبح خفيفا ولا يهبط الى اسفل بل يبقى في اعلى الانبوبة . كما ان تيارات الماء الحار وتحرك ملتقاه . تحدث في القسم العلوي من الانبوبة فقط . ولا تمتد الى الطبقات السفلى الاكثر كثافة . ويمكن انتقال الحرارة الى الاسفل عن طريق الموصلية الحرارية فقط . وهذه الموصلية الحرارية للماء قليلة للغاية .

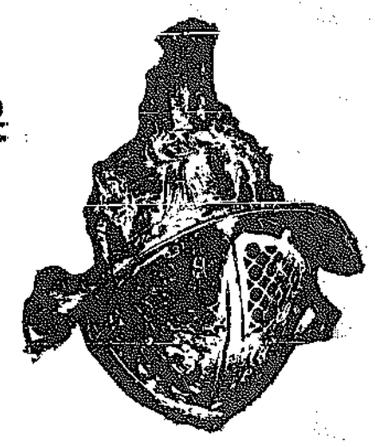
مع

كل يوم اثنين

الطب ☆ النجوم ☆ التحقيقات ☆ المجتمع ☆ المرأة

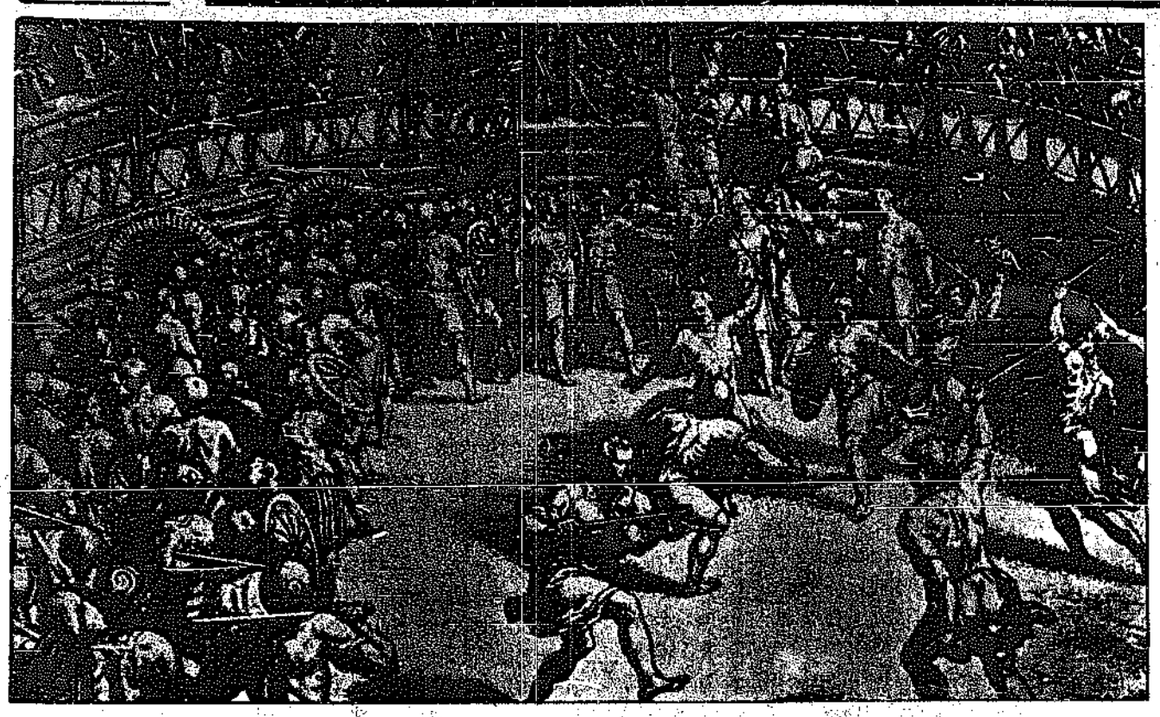
عجائب الدنيا

روما القديمة

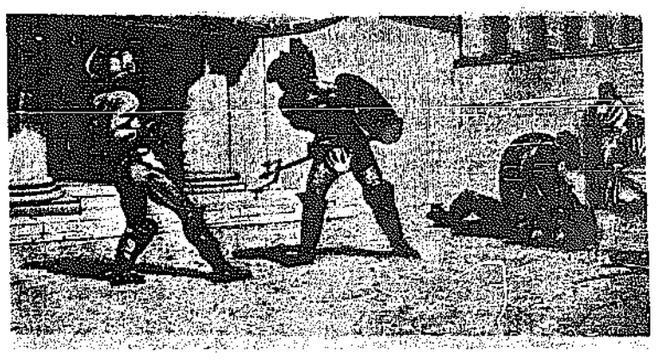


★ صورة لخوذة من المعدن استخدمها المصارعون في قتالهم

في عام ٢٤٤ قبل الميلاد ، بدأ شعب روما يمل من البرامج الترفيهية التي كانت تقدم بامر من السلطة ، وعندما ظهرت رياضة « مصارعة العبيد » أخذ اهتمام سكان روما يزداد شيئا فشيئا لهذا العرض الدموي . واضطر البرلمان الروماني لضم اللعبة الجديدة الى قائمة الالعاب التي كان يسمح بها في ذلك الوقت ، وبحجة تعزيز روح القتال والشجاعة في نفوس الشباب ، بدأ منظمو هذه المباريات ادخال عناصر جديدة في اللعبة لتصبح اكثر اثارة واكثر جاذبية ليشجعوا اقبال الجمهور عليها . وسرعان ما انتشرت هذه اللعبة في الاقاليم التي كانت خاضعة لسيطرة الرومان وفي بعض دول آسيا الصغرى ومصر ، اما في اليونان فلم يتقبلها الشعب هناك ويعزو المؤرخون سبب اشمئزاز اليونانيين منها الى انتشار تعاليم فلاسفة اليونان الداعية الى احترام الانسان والحفاظ على كرامته .



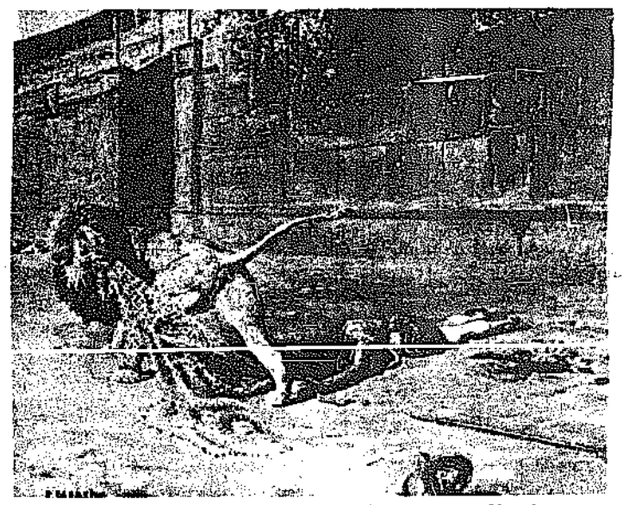
★ مصارعة بالعصى في روما القديمة



★ مصارعان في حلبة القتال



★ نقوش وجدت على جدران احد المعابد تصور مراحل المصارعة



★ مصارع فقد حياته بعد ان تغلب عليه اسد مفترس

اللعبة الدموية كانت وسيلة الوصول الى السلطة

استركت مئات إمرأة في آخر حفلة مصارعة

القيصر والوحوش المفترسة أبرز نجوم الحفلة

المصارعة والدعاية الانتخابية

واستغل الانتهازيون من اعوان الرومان الساعين الى السلطة اهتمام الجمهور بهذه العروض بعد ان ادركوا ان اصوات الناخبين ستكون الى جانب المرشح الذي يقدم اكثر العاب المصارعة اثارة ويعد باقامة المزيد منها في حالة انتخابه . وبذلك اصبحت هذه الرياضة وسيلة ناجحة للدعاية الانتخابية فزادت عدد المعسكرات المخصصة لتدريب الرجال على فنون استخدام السلاح استعدادا لاشراكهم في مبارزات دموية . ووصل عددها الى حوالي المائة فخاف حكام الامبراطورية الرومانية وراوا في هذه المدارس تهديدا [illegible] فاصدروا قانونا يمنع اقامة مثل هذه المدارس داخل أسوار روما وسمحوا باقامتها خارج العاصمة ، بشرط الا يزيد عدد المدربين عن ٢٠٠ رجل . وعندما تولى الامبراطور اغسطس مقاليد السلطة الغى القانون السابق وأمر بخفض العدد المسموح به الى ١٢٠ رجلا وانفرد بحقه في الاحتفاظ بهذه المدارس في روما. وكانت كل المباريات تنظم بناء على امر منه سواء لمناسبة الاحتفال بذكرى انتصار جيشه أو لتكريم فرد من افراد العائلة الحاكمة او ضيف من الضيوف البارزين .

ومن اهم المباريات التي شهدتها روما في تاريخها ، تلك التي اقامها قيصر نفسه واشترك بها ٦٢٥ زوجا من المصارعين قاتلوا حتى الموت . أما المباريات الدموية التي نظمها الامبراطور تراجان فقد خطفت الاضواء من مباريات قيصر عندما نظم سلسلة حفلات بربرية على مدى ٢٣٠ يوما اشترك فيها شخصيا .

مصارع عشرة الاف

● ولكن هل كان باستطاعة اي شخص اقامة عروض من هذا النوع ؟

ان نفقات اقامة اي مباراة من هذا اللون كانت مرتفعة جعلت من العسير على أي شخص ان يفكر في تنظيمها فاصبحت مقصورة فقط على الاغنياء من التجار ورجال الدين والعائلة الحاكمة .

ونضرب هنا مثلا لنبين مسدى اهتمام الرومان بها ، ففي عام ٢٥ ميلادية نظم أحد الرومان ويدعى اتيليس حفلة في منطقة فيرين القريبة من روما ، وتهافت الجمهور على حضورها وانهارت المدرجات الخشبية التي كانت قد اعدت بسرعة لهذه المناسبة ، وتوفي عدة مئات من المتفرجين . فقرر الامبراطور نفي اتيليس ومنع اقامة مثل هذه العروض الا اذا توفر لدى منظم الحفلات مبلغ ١٠٠٠٠٠ دينيه DENIER

(العملة الرومانية في ذلك الزمن) .

● ما هي الاسلحة التي كانت تستخدم في عروض المصارعة ؟

كان المصارعون يستخدمون مختلف الاسلحة مثل الخناجر القصيرة والطويلة والسيوف والرماح والدروع وخوزات الفولاذ المختلفة لحماية رؤوسهم واجزمة مدرعة لحماية الجزء الاسفل من اقدامهم وغيرها من الاسلحة التي كانت تستعمل في ذلك الزمان .

وعندما بدأ الجمهور يمل من العروض ادخل المنظمون بعض التعديلات عليها فشارك بعض زنوج افريقيا القتال ونظموا مجابهات وحشية بين هؤلاء وبعض الحيوانات المفترسة مثل النمور والاسود والدببة . وفي عام ٢٠٠ ميلادية نظم أحد الرومان عرضا قتاليا ضاريا اشتركت فيه مئتا امراة وثار الشعب ولم يجرؤ احد بعد ذلك على مجرد التفكير في اقامة أي مباريات من هذا النوع .

● كيف كانت تجري هذه الاحتفالات ؟

كان المصارعون يدخلون الى حلبة القتال بملابسهم الزاهية واسلحتهم في صفوف منتظمة ويقفون امام منصة الامبراطور ويهتفون هتافا غريبا « الذين سيموتون يحيونك أيها القيصر العظيم » .

وكانت الحفلة تبدأ باشارة من الامبراطور او من منظم الحفلة في حالة غيابه ، فاذا انتصر احد المصارعين على خصمه كانت حياته بيد الامبراطور اذا كان موجودا وبيد الجمهور في حالة غيابه . فلو رغب الجمهور له الحياة كانوا يرفعون الايهام الى أعلى ولو أرادوا موته كانوا يوجهون ابهامهم الى أسفل . ولكن هل كان كل المصارعين من العبيد او المسجونين السياسيين والاسرى ؟

يقول بعض المؤرخين أن بعض النبلاء الرومان انضموا لهذه الفئة التعيسة بسبب افلاسهم وكان هدف الالتحاق بمدارس المصارعة هو جمع قدر كبير من المال لان قوانين روما كانت تسمح فقط للرومان بتقاضي أموال مقابل اشتراكهم في هذه العروض اللعينة ، وكانت تشترط على هؤلاء الرومان أن يتنازلوا عن القابهم والحقوق التي يتمتع بها المواطن الروماني .

وحدث ذات يوم أن ثارت هذه الفئة بقيادة مصارع يدعى سبارتاكوس وحاولت تدمير هذه أن تدمر الحضارة الرومانية .

ومع بداية انتشار تعاليم المسيحية وبعد أن اعتنقها الامبراطور الروماني كونستنين ، أمر بالغاء هذه الرياضة المميتة التي أودت بحياة الالاف من الابرياء .

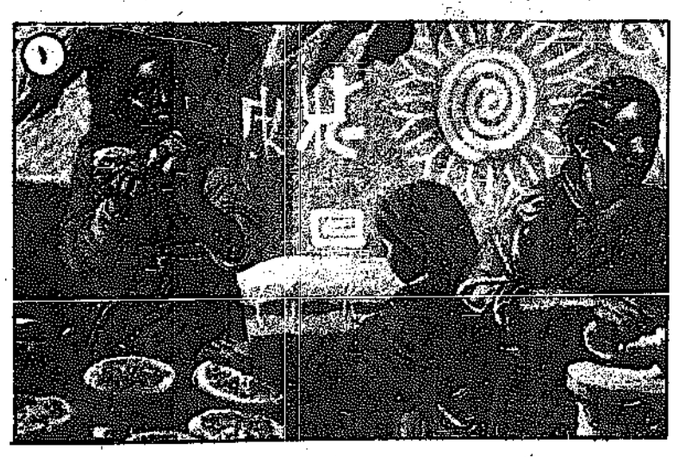


★ بقايا مسرح روماني كانت تقام فيه المصارعة الدموية

أسرار الكون

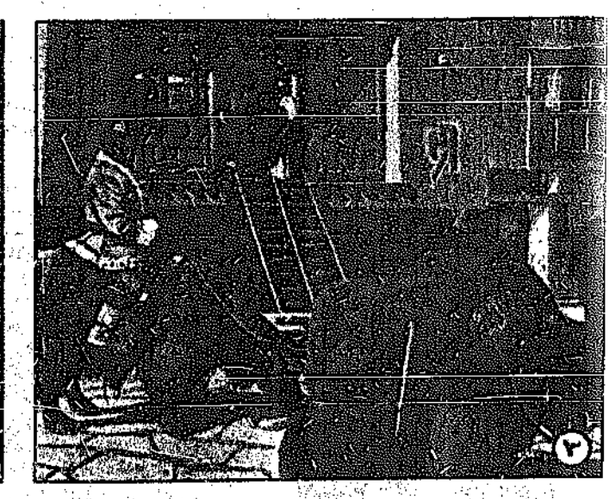
لشعوب وبلاد

لا جدال في ان انتقال التبت من حكم الدالاي لاما الى حكم الصين الشيوعية كان له اثره في حدوث تغييرات كثيرة على معظم انماط الحياة التقليدية التي كانت سائدة قبل عشرات السنين ، غير ان الكثير من طرق المعيشة القديمة ما تزال باقية على ما كانت عليه .



١ ــ اهم الاحتفالات عند اهل التبت هو الاحتفال بعيد رأس السنة ، وموعده نهاية شهر فبراير من كل عام ، وفقا للتقويم الزمني الذي يستخدمه اهل تلك البلاد . في هذا العيد تجتمع النساء في نطاق كل عائلة ، ويخبزن ارغفة صغيرة من الخبز أو الفطائر ، ويضعن داخل كل رغيف او فطيرة شيئا ما ثمينا أو رخيصا كيفما اتفق ويحرصن على أن تكون الارغفة كلها متشابهة . ويستطيع كل شخص أن يتنبأ بمستقبله لعام واحد من خلال الشيء الذي يعثر عليه في رغيفه .

● ● ●



٢ ــ الفلك ، وكشف الطالع ، واستقراء النجوم ، يلعب دورا [illegible] في حياة اهل التبت . حينما يولد طفل ، يطلب والداه الى المنجم أن يتنبأ له وينبيء عن مستقبله . حتى الزواج يتم تدبيره وتخطيطه وفقا لطالع العريس والعروس . وفي ليلة الزفاف تركب العروس حصانا ابيض وجهها بقناع ، يقودها المنجم على حصانه رافعا لوحة فلكية ، ويتجه الى بيت العريس ، فلا يسمح لها بالدخول الا بعد حديث تقليدي [illegible] بينه وبين ذويها .

● ● ●

٣ ــ « الياك » بالنسبة لاهل التبت ، كالجمل بالنسبة لسكان الصحراء انه نور هائل الجثة ، يغطي جسمه صوف غزير . ويعتمدون عليه في كل شيء . ويمتاز بقوة تحمله للطقس الرديء . انه بالنسبة لهم مصدر الزبدة ، والجبن ، والحليب ، والصوف ، واللحم ، وهو علاوة على ذلك وسيلة النقل والانتقال يركبونه ويحملون عليه الاثقال ، فيسرع بها الخطى في الطرق الوعرة المنحدرة مهما هبت الرياح الثلجية البـــاردة . فهم منه الغـذاء والكساء ، وعلى ثيره يسافرون .

● ● ●



٤ ــ يذكر الغربيون أن مخلوقا هملاقا اسمه « الرجل الثلجي » ، يعيش في جبال اميريست وغيرها من جبال هملايا ، أما أهل التبت فيطلقون عليه اسم « ييتي » وعلى الرغم من كثرة رحلات الاستكشاف في تلك الاماكن ، الا أن أحدا من المستكشفين لم يذكر انه رأى واحدا من تلك المخلوقات . الا انهم يصفونه بانه وحش طويل القامة غزير الشعر يمشي منتصبا على قدميه كالانسان ، وقد وجدت آثار اقدام لمخلوق هملاق على الجليد قيل انها للرجل الثلجي الذي جعلوه مادة للاساطير الخرافية المتوارثة .

● ● ●



٥ ــ ويمارس بعض كهنة التبت رياضة اليوغا ، كوسيلة للبحث عن الحقيقة والحكمة ، تراهم في برد الشتاء القارس ، يجلسون في العراء على الجليد شبه عراة ، فلا يشغل ذهنك سوى سؤال واحد ... كيف يظلون بمزاجهم هكذا على قيد الحياة دون ان يصيبهم اذى مكروه ؟ ويقال ان كاهن الدوفا منهم ، يتصور انه قابض على قطعة من الشمس في راحة يده ، وبها يتسرب الحرارة الى سائر انحاء جسمه بقوة الايمان والايحاء الذاتي . وهم يعتقدون أن الانسان يستطيع الحصول على أي شيء بقوة الايمان .

● ● ●

متاعب أمام الوساطة السورية في لبنان

واشنطن بوست

بعد ستة اسابيع من الوساطة السورية لانهاء الحرب الاهلية في لبنان ، يبدو وكان سوريا نفسها قد غرقت في متاهات السياسة اللبنانية التي تضيع كل من يمشي في مسالكها .

فبالرغم من التاكيدات المستمرة باللجوء الى اجراءات صارمة لفرض النظام فان الزعماء السياسيين في لبنان يستمرون في انتهاج سياسة كسب الوقت التي برعوا في ممارستها اثناء الحرب الاهلية ، تلك الحرب التي كلفت لبنان ١٥ الف قتيل وخسائر مادية تعادل الدخل القومي لعدة سنوات .

وزير الخارجية السورية عبد الحليم خدام سيعود هذا الاسبوع الى بيروت وسط تكهنات بانه مصمم هذه المرة على مساعدة لبنان لتشكيل حكومة مصالحة وطنية وانهاء الفوضى التي تضرب اطنابها في البلد ، ولكن حقائق الحياة اليومية في لبنان تبدو وكانها « تمد لسانها » لتصميم سوريا على مساعدة لبنان على الوقوف على قدميه .

لقد ذهبت تاكيدات سوريا بانه سيتم سحب جيش التحرير الفلسطيني من لبنان خلال شهر او شهرين . . وبالاضافة الى ذلك فان عدم جدية جيش التحرير قد شجعت الميليشيات المختلفة واجنحة المقاومة الفلسطينية وغيرها لخلق حالة من الفوضى ، مع بداية الامن والنظام خلال الاسابيع الثلاثة الماضية :

● قتل احد الطلاب المفصولين من الجامعة الاميركية عميدين .. وكانت الجامعة الاميركية قد بقيت طوال الحرب الاهلية سليمة .. لم تمس بسوء .

● قام احد المواطنين اللبنانيين المهاجرين الى كندا باحتجاز ما يزيد عن ٢٤ رهينة في السفارة الكندية في محاولة لاجبار السلطات الكندية على اعادة اطفاله وتعويضه بمبلغ يعادل نصف مليون دولار عن ممتلكاته والغاء تقرير بانه غير متزن عقليا .

● تمت سرقة ما يزيد عن ٢٠ محلا تجاريا في المنطقة التجارية في بيروت .. وقال فيكتور قصير ، احد كبار التجار في لبنان بان تجديد عمليات السطو اعاد لبنان شهرا الى الوراء .

● عادت عمليات الخطف بشكل يومي، مما عرقل عملية اعادة الامور الى نصابها الطبيعي .

● في طرابلس سطا مسلحون على ٤٥ الف دولار اثناء توصيلها الى المصرف المركزي .

● المنشقون عن الجيش استمروا في الهزء من الحكومتين السورية واللبنانية .

● وزعت الفئات اليمينية المتطرفة قائمة باسماء « الخونة » التي قالت انهم « باعوا قضيتهم » وقد شملت القائمة موظفي السفارة الفرنسية ومراسلي الصحف الاجنبية وبعض المسيحيين اللبنانيين الذين يعارضونهم في وجهات النظر .

وبالاضافة الى ذلك فقد بدا المعلقون السياسيون اللبنانيون يتحدثون عن حرب استنزاف مكثفة ضد الوجود السوري في لبنان ، ويحذرون سوريا من الانغماس في وحول السياسة اللبنانية .

وفي الوقت الذي يسعى فيه وزير الخارجية السورية عبد الحليم خدام لمساعدة اللبنانيين على مساعدة انفسهم فان السياسيين اللبنانيين يتعبون سوريا بطالبهم التي لا تنتهي . فالفلسطينيون الذين يخافون من ان تقوم سوريا باحتواء حركتهم يساعدون اليسار اللبناني سرا على وضع العقبات امام المبادرة السورية ، وقد قال احد المسؤولين في المقاومة « اذا سمحنا لحلفائنا السوريين باحتواء اليسار فان الدور في المرحلة المقبلة سيكون دورنا . »

● من ناحية اخرى فان اللبنانيين يخشون من ان لا يؤدي التعديل الوزاري الى تحقيق الاستقرار .. وهم ينظرون الى الانتخابات الرئاسية ويقولون ان الرئيس الجديد لن يتقلد المنصب قبل ٢٣ سبتمبر .. بل حتى وزير الخارجية السوري عبد الحليم خدام بدا يظهر بعض علامات السخط كما بدا في تقرير عن حديث جرى بينه وبين بيار الجميل زعيم حزب الكتائب اللبنانية اليميني .. فقد قال خدام :

● ان الحرية في لبنان جيدة ، ولكن ينبغي الا تؤدي الى الحرب .. فعندما كنا نستمع الى مناقشاتكم في البرلمان.. فقاطعه بيار الجميل قائلا :

— اذا تركنا الناس لوحدنا .. فاننا (نحن اللبنانيون) على استعداد لتسوية كل مشاكلنا التي سببها لنا تدخل الناس .

● المرض يستشري في العضو الضعيف .

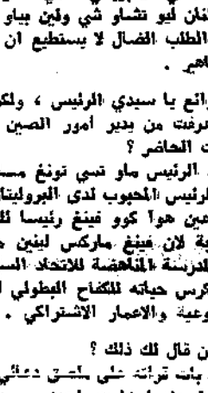
— اي بلد يتحمل ما تحمله لبنان .. حيث يوجد اربع او خمس حكومات بالاضافة الى الحكومة الرسمية .

● على حد علمي .. هناك مناطق باكملها خارجة عن سيطرة الحكومة اللبنانية .

نيويورك تايمز

الرفيق نيكسون يتحدث عن الصين

● بقلم : ارت بوشوالد



قال وزير الخارجية الدكتور هنري كيسنجر بانه يامل ان يستمع الى الرئيس السابق ريتشارد نيكسون عندما يعود من رحلته الى الصين .. ولا احد يعرف بالضبط ما سيقوله نيكسون ، ولكن يهيء لي ان الاستماع سيتم على الطريقة التالية :

● سيدي الرئيس ، ماذا يحدث في الصين في الوقت الحاضر ؟

— هنري ، لقد عرفت من أوثق المصادر ان نائب رئيس الوزراء تنغ هسياو بنغ الذي قابلته انت والرئيس فورد اثناء رحلتك الاخيرة الى الصين هو عضو في الطغمة البرجوازية الامبريالية الرجعية التي تحاول ان ترجع عقارب ساعة ثورة الرئيس ماو البروليتارية الثقافية العظيمة .

● وكيف عرفت ذلك ؟

— لقد قرانه على ملصق دعائي على الطريق امام فندقي .. ويبدو ان تنغ فكر في ان في امكانه ان يسير في الطريق الراسمالي الامبريالي الذي سار عليه الخائنان لين شاو شي ولين بياو ولكن هذا الطلب الضال لا يستطيع ان يخدع الجماهير .

● رائع يا سيدي الرئيس ، ولكن .. هل عرفت من يدير امور الصين في الوقت الحاضر ؟

— الرئيس ماو تسي تونغ ما زال هو الرئيس المحبوب لدى البروليتاريا.. وقد عين هوا كوو فينغ رئيسا للوزراء بالنيابة لان فينغ ماركس لينين مخلص من المدرسة الماخضة للاتحاد السوفيتي وقد كرس حياته للكفاح البطولي للثورة الشيوعية والاعمار الاشتراكي .

● من قال لك ذلك ؟

— بات تراته على ملصق دعائي على الحائط عندما زارت احدى مدارس الاطفال خارج بكين .

● وما هي انطباعاتك عن الاقتصاد الصيني ؟

— ان قفزة الرئيس ماو العظيمة الى الامام تستمر بالرغم من الجهود العدائية التي يبذلها اصحاب الاراضي لتدمير ديكتاتورية البروليتاريا .. والسموم يتم القضاء عليها بيقظة العمال والفلاحين والجنود .

● ممتاز يا سيدي الرئيس ، ولكن .. هل يكون لديك اي احساس بان هنالك نوع من الصراع على السلطة في الصين ؟

— سمعت عن رياح يمينية تهب عبر الصحراء تحاول ان تقلب مفاهيم الرئيس ماو ،ولكن الجماهير ، بواسطة اللجنة المركزية ، كفيلة بمعالجة هؤلاء الراسماليين كما عالجت قضية الكلبين الهاربين لين شاو شي ولين بياو .

● هل عرفت اسماء الذين يعارضون ماو ؟

— كونفوشيوس واحد منهم .. لقد سمعت ان كتابات كونفوشيوس هي مثال حي على الاسلحة الايديولوجية الرجعية التي استخدمها الامبرياليون لتحقيق اهدافهم الشوفينية .

● هل قرات ذلك على ملصق دعائي ؟

— لا .. الرئيس ماو شخصيا قال لي ان كونفوشيوس هو معين لا ينضب للشعارات الراسمالية .

● سيدي الرئيس ، هل جاء ذكر علاقات الصين مع الاتحاد السوفيتي اثناء زيارتك ؟

— نعم .. لقد علمت ان الامبرياليين الاشتراكيين السوفيت الذين خانوا تعاليم ماركس ولينين لاسباب بورجوازية خاصة بهم مصرون حاليا على انتهاج سياسة عدوانية توسعية في الخارج .

● ماو قال ذلك ؟

— لا .. قرانه على ملصق دعائي .

● هل رايت ما يشير الى زيادة كفاءة الجيش ؟

— كما قال الرئيس ماو : كل عامل جندي وكل جندي عامل .

● لا بد ان اقول انك تعلمت كثيرا خلال ثمانية ايام !

— لتزهرالف زهرة .

● هل قال ماو ذلك ؟

— لا .. بلت قالته .. فكما تعلم.. لقد خسرنا المزارع في منزغنا في سدن كليبت .

● اشكرك .. لقد ساعدتنا كثيرا .. ولدينا الان صورة اوضح عما يدور في الصين .

— العفو .. ايها الرفيق .

لوس انجلوس تايمز

مصر توافق على المساعدات المشروطة

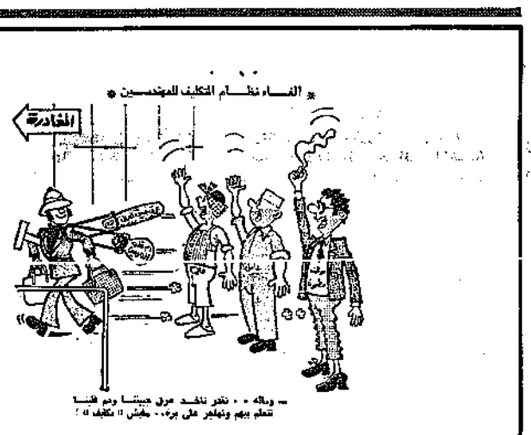
بعد سنوات من الجهد الدائب وغير الفعال لحل الازمات الاقتصادية المستعصية ، وافقت مصر على رقابة عالمية صارمة على المصاريف كشرط لتقديم المزيد من المساعدات من قبل الدول العربية والغربية وقد اشار الرئيس السادات الى ذلك بعد انتهاء جولته الخليجية التي دامت ستة ايام .. فقد قال في مؤتمر صحفي عقده في الكويت ان السعودية والكويت وغيرهما من دول الخليج وافقتا على انشاء صندوق عربي مشترك لدعم مصر في ازمتها المالية التي تعاني منها .. وقال الرئيس السادات انهذا الصندوق ستشرف عليه (اطراف عالمية مثل البنك الدولي وغيره) .. ومن المعروف ان صندوق النقد الدولي الذي ساعد خبراؤه الدول الاخرى بقروض كبيرة لديه بعض الموظفين في القاهرة .

بالاضافة الى ذلك فان تشارلز روبنسون وكيل وزارة الخارجية الامريكية للشؤون الاقتصادية كان في الاسبوع الماضي في القاهرة .. كما انه من المتوقع ان يزور وزير المالية الامريكية وليم سايمون القاهرة قريبا.. وقد حث تشارلز روبنسون الحكومة المصرية على اتخاذ اجراءات لاجتذاب الاستثمارات الاجنبية .. ومن المتوقع ان يطلب سايمون من المسؤولين المصريين نفس الشيء ..

ولم يعلن الرئيس السادات عن حجم الصندوق الجديد الذي سيخصص لسد ديون مصر الاجنبية واعادة الانتعاش الى اقتصادها المنهار ، ولكن السعودية اعلنت انها ستتبرع لمصر بمبلغ ٣٠٠ مليون دولار .. وقال الملك خالد ان من واجب الدول العربية ان تهب لنجدة مصر ومساعدتها على اجتياز ازمتها الاقتصادية .

وقال الرئيس السادات للزعماء العرب « ان وضعنا الاقتصادي الحالي ليس منهارا تماما .. وانما هو نتيجة سوء التخطيط منذ عام ١٩٦٢ .. وتبلغ ديون مصر الاجنبية ١٤ مليارا وليس امام مصر اي سبيل لسدادها ..والعجز في ميزان مدفوعاتها لهذه السنة يبلغ ٥ بلايين دولار والاتحاد السوفيتي هو من اكبر الدول التي قدمت لها القروض اذ قدم لها ٣ مليارات دولار على شكل مساعدات عسكرية ومليار دولار على شكل مساعدات اقتصادية .

المنتوج الرئيسي في مصر (وهو القطن) مرهون لروسيا وليس لدى مصر من وسيلة اخرى لجمع العملة الصعبة سوى عن طريق قناة السويس والسياحة .. ولكي تستورد مصر الاغذية الرئيسية اضطر السادات الى الحصول على قروض قصيرة الاجل بفائدة عالية تبلغ ٢٠ ٪ ..



● عن الاهرام

دير شبيغل / الالمانية

انهم يدفعون البقشيش.. أليس كذلك

في افريقيا يطلقون على الرشوة اسم (داش) وفي الدول العربية يسمونها (بقشيش) وفي فرنسا (بوند دومان) ، وفي المكسيك (موردیدا) وفي ايطاليا (بوستاريلا) .. وفي المانيا (شمير غيلد) وفي بريطانيا واميركا (تب) ..

وقد استخدمت الشركات الاميركية هذه العبارة بكافة لغات العالم المعروفة وغير المعروفة لارضاء عملائها ودفعت « شوفة الخاطر » لهم .. وفيما يلي قائمة باسماء الشركات التي دفعت رشوات لبعض الشخصيات في الخارج والتي يجري التحقيق بشانها في الكونغرس في الوقت الحاضر .

بعض الشركات الاميركية التي قامت بدفع الرشاوي لترويج منتوجاتها

الشركة	دفعت الى	المبلغ
لوكهيد	الاحزاب الايطالية	٢٢٥ مليون دولار
لوكهيد	بواسطة جمعية الحرفيين العرب في لبنان	٥٠ مليون دولار
لوكهيد	الاحزاب الايطالية	٢٠ مليون دولار
لوكهيد	الاغنياء وذوي النفوذ	٢٠ مليون دولار
لوكهيد	شخصيات هولندية	١٠ ملايين دولار
لوكهيد	موظفون في الكنيست	٦ ملايين دولار
لوكهيد	موظفو الدولة وبعض شركات الطيران	٣ ملايين دولار
غرومان	الوسيط مع ايران	٢٤ مليون دولار
روكويل انترناشنال	موظفو الحكومة في الخارج	٧٠ مليون دولار
جنرال تيليفون	الاحزاب الكندية	٢٠ مليون دولار
ج . ت . ت	موظفو الحكومة	٢٠ مليون دولار
غرومان	الاحزاب الكندية	٢٠ مليون دولار
غرومان	الحزب الحاكم في كوريا الجنوبية	١٠ ملايين دولار
غرومان	الرئيس البوليفي « باريانتوس »	٥ ملايين دولار
غرومان	الموظفون الاجانب وممثلو الشركة	٣ ملايين دولار
غرومان	ممثلو الشركة الاجانب	٣ ملايين دولار
غرومان	بوشيو كودامـا (اليابان)	٢ مليون دولار
غرومان	ماروبيني كورب (اليابان)	٢ مليون دولار
غرومان	الموظفون اليابانيون	٢ مليون دولار
غرومان	بعض ضباط بسلاح الجو في كولومبيا	٢ مليون دولار
غرومان	السياسيون في كوريا الجنوبية عام ١٩٧٢	١ مليون دولار
غرومان	وزارة الدفاع في كوريا الجنوبية (١٩٧٤ و١٩٧٥)	١٢ مليون دولار
غرومان	شخصيات عادية في اقطار مختلفة	٢ مليون دولار
غرومان	موظفو الحكومة الايطالية	٧٥ مليون دولار

الاكتوبداد / الاسبانية



الضابط الياباني هيرو اونودا الذي بقي مختفيا طيلة ٣٠ سنة في غابات جزر لوبانغ الفلبينية وكان هذا الضابط قد تلقى الاوامر من قائده الياباني يوشيمي تاكيفوشي بشن حرب عصابات ضد القوات الاميركية في الحرب العالمية الثانية وذلك بعد أن دمر الجيش الياباني .



قبل فترة استسلم هيرو اونودا لقائد سلاح الجو الفلبيني ويبدو في الصورة العليا مع بعض الزعماء الفلبينيين وفي الصورة السفلى يبدو بلباسه العسكري مع احد اخوانه.

اودوبيو / الايطالية

مارغريت تاتشر أول "رجُل قوي" في بريطانيا بعد "ونستون تشرشل"

بعد مرور قرابة العام على جلوسها فوق كرسي الزعامة في حزب المحافظين البريطاني ، ارادت مارغريت تاتشر ان تثبت للعالم انها لا زالت الرجل الوحيد القوي في بريطانيا اليوم .

في الحادي عشر من فبراير من العام الماضي نجحت مارغريت تاتشر في الفوز بزعامة حزب المحافظين البريطاني بعد ان صوت بجانبها ١٤٦ شخصا من مجموع ٢٧٦ .. وخلال الاسابيع الاولى التي اعقبت هذا النجاح حظيت مارغريت تاتشر باهتمام الراي العام العالمي عامة والانكليزي بصفة خاصة . وتضاربت حولها الاراء ، الا ان الغالبية العظمى اعتبرت تاتشر سيدة قوية صلبة .

بعض الصحف الانكليزية قالت عنها انها سيدة تتصف بالشجاعة التي لم تعد بتوفرة عند رجال السياسة البريطانيين في الوقت الحاضر وانه بفضل شجاعتها وقوتها فان بامكان بريطانيا ان تستعيد مكانتهاكدولة عظمى اذا ما نجحت تاتشر في الوصول الى الحكم في الانتخابات المقبلة .

الا ان فريقا آخرا من الصحافيين البريطانيين لم يعتبر نجاح مارغريت تاتشر في الوصول الى منصب زعيمة حزب المحافظين اكثر من انتصار للمراة الانكليزية في بداية العام الدولي للمراة . وقد عبرت بعض الصحف الاميركية عن رايها في تاتشر بقولها : « انها اول رجل قوي يراس حزب المحافظين بعد ونستون تشرشل .

اما الصحف الاوروبية الاخرى وخاصة الفرنسية والايطالية فقداعتبرت ان قدوم تاتشر سيكون سببا في انشقاق حزب المحافظين من حيث انها سيدة ارستقراطية ولا تمت بصلة الى الطبقة العاملة التي تعتبر القوة الحقيقية والمؤثرة في بريطانيا ، وبالتالي فمن غير المتوقع ان تنجح تاتشر في الوصول بحزبها الى حكم بريطانيا لتطيح بحزب العمال في الانتخابات القادمة .

وبعد مرور تلك الاسابيع التي عاشتها تاتشر تحت الاضواء بصفتها اشهر سيدة في العالم وبانها اول امراة تنجح في الوصول الى زعامة حزب المحافظين .. بعد تلك الاسابيع عادت واختفت مارغريت تاتشر الى حد ان مجلة « باري ماتش » الفرنسية قامت في نهاية العام الماضي باجراء احصائية طريفة قالت فيها :

انه خلال الفترة الواقعة من بداية عام ١٩٧٥ وحتى نهاية الشهر الثالث مارس من نفس العام نشرت الصحف والمجلات الانكليزية الصادرةفي العاصمة لندن ٧٦٢ صورة لمارغريت تاتشر ، بينما وخلال الـ ٩ اشهر التي تلتها — اي من بداية ابريل وحتى نهاية ديسمبر ١٩٧٥ لم تظهر لمارغريت تاتشر على صفحات نفس الصحف والمجلات اكثر من ٩٦ صورة في نفس الوقت الذي ظهرت فيه صورة الدوارد هيث ١٢٢ مرة خلال نفس الفترة .

مع بداية عام ١٩٧٦ ومرور قرابة عام على تولي مارغريت تاتشر زعامة حزب المحافظين شعرت مارغريت تاتشر بهذا التجاهل من جانب الصحافة الانكليزية فارادت ان تفرض نفسها على مسرح الاحداث السياسية في بريطانيا وان تفجر قنبلة تعيد الى الذهان الشعب الانكليزي ما سبق ووصفتها به صحافته والصحافة العالمية كلها بانها سيدة شجاعة وانها الرجل القوي الوحيد في عالم السياسة البريطانية .. ويبدو ان تاتشر وجدت هذه الفرصة في مهاجمة الاتحاد السوفيتي وخاصة في هذه الفترة التي كثر فيها الحديث عن سباق التسلح فقامت السيدة تاتشر بتوجيه رسالة باسم حزب المحافظين البريطاني الى موسكو ، وقد تضمنت هذه الرسالة تحذيرا الى العالم من زيادة تسليح الاتحاد السوفيتي واتهمت زعماء الكرملين بانهم لم يحيدوا عن طريق التسليح رغم كل ما يدعونه عن محاولاتهم للحد من تزايد الاسلحة في العالم . وان تزايد تسلح الاتحاد السوفيتي هو السبب المباشر للقلق الشديد الذي يسود العالم الان . كما هاجمت تاتشر في هذه الرسالة تدخل موسكو في انغولا وتقديمها المساعدات المالية للاحزاب الشيوعية في الدول الغربية بهدف دفع هذه الاحزاب الى تولي السلطة في بعض بلدانأوروبا الغربية مما سيؤدي الى اضعاف الحلف الاطلسي وبالتالي الى اضعاف الدفاع عن العالم الحر عامة وعن بريطانيا بصفة خاصة .

وقد نجحت مارغريت تاتشر برسالتها هذه الى العودة من جديد الى مسرح الاحداث السياسية والشهرة داخل وخارج بريطانيا ، ومما ساعد على ذلك ان رسالتها هذه قوبلت بمعارضة شديدة من جانب بعض اعضاء حزب العمال الحاكم وعلى راسهم وزير الدفاع البريطاني روى ماسون الذي اتهم تاتشر بانها اثارت برسالتها هذه غضب الاتحاد السوفيتي وعدوانه لبريطانيا .. كما وصف وزير الدفاع مارغريت تاتشر بانها بطلة الحرب الباردة .

وفي نفس الوقت فقد عارض رئيس الوزراء هارولد ويلسون هجوم وزير دفاعه على زعيمة حزب المحافظين باعتبار ان بريطانيا هي بلد الحريات ومن حق زعيمة حزب المعارضة ان تطرح وجهات نظرها في كافة المسائل الداخلية والخارجية ..

وهكذا نجحت مارغريت تاتشر في تفجير قضية كتبت عنها الصحافةالعالمية وعادت صورتها للظهور على صفحات الجرائد والمجلات كشخصية قوية صلبة .



اعلانات مبوبة

هاتف قسم الاعلان : ٨١٢٨١٨ / ٨١٢٨١٩

ستاركو ، السالمية

يعلن عن اضخم التنزيلات الكبرى
على فساتين الافراح الجاهزة ولوازمها
والورود الاصطناعية
وجميع مايلزم فستان الفرح
زوروا ستاركو بالسالمية واستفيدوا
من التنزيلات الكبرى
عمارة السالمية الشمالية / قرب معرض الغانم للسيارات

ستاركو ، بالسالمية



رمز الاناقه
اجمل البدلات الرجالية الجاهزة
وبلوفرات الصوف والقمصان
والكوافتات لاشهر المصانع الاوروبية
تشملها التنزيلات الكبرى المغرية
ستاركو بالسالمية
عمارة السالمية الشمالية / قرب معرض الغانم للسيارات / تلفون ٦١٥٩٤٨

ستاركو

يعلن عن
تنزيلاته الكبرى
والتي تصل الى ٥٠٪
على البنطلونات الولادية
تشكيلة واسعة
توضيح جميع الأذواق
السالمية / عمارة السالمية الشمالية / قرب
معرض الغانم للسيارات
ت / ٦١٥٩٤٨



اضخم تنزيلات طوسم لدى ستاركو بالسالمية



من ٢٠٪ الى ٥٠٪
على احدث الافشة الرجالية والنسائية
السالمية / عمارة السالمية الشمالية
قرب معرض الغانم للسيارات

يفاجئكم ويقدم لكم



أرخص أسعار تمليس الشعر مع الكفالة الطويلة / أحدث القصات
مع حمام الزيت / أجمل التسريحات الحديثة
وقريبا مفاجأة جديدة
الرقاب - مقابل المخفر
ت / ٤١٢٩٣٠

مؤسسة الوردان الهندسية / تقدم لكم

ماتور ربع ايربال ١٤ الملف مع الواير ات والتركيب ٢٩ دينار
" " ١٦ " " " ٣٦ دينار
" " ٢٣ " " " ٣٨ دينار
الرميثية - متفرع من شارع عجمان / مقابل مدخل مدينة الرميثية المتوسط
قطعة ١٢ - شارع الخيل الشرقي تلفون ٦٣٤١٦٩

تعلن الوكالة العربية للسياحة والسفر

شارع علي السالم / قرب بنك الخليج الرئيسي / كويت
على استعداد للحجز على البواخر في
رحلاتها المنظمة .
اللاذقية - اسكندرية - بيروت - اسكندرية



باد روا بجعن اماكنكم من الآن
لمزيد من المعلومات /:
ت / ٤٣٧٦٩٤ / ٤٣٥٦٤٧

ORIENT

ساعة
اوريينت

ايكيشو - كوارتز
موديلات عديدة ..
الكترونية - دقيقة - جذابة



الوكيل العام : شركة حسناوي وكاجريا
بجانب مجمع الصالحية - عمارة الأوقاف
تلفون : ٤٣٤١٢٥ - ٤٣٤١٢٦

مفقود



عادت المدعوة
خضره محمد ابو اسماعيل
مصرية الجنسية من
اجازتها ولم تحضر الى بيت مخدومها
فعلى من يعلم عنها شيء / يرجى
الاتصال / تلفون ٦٣١٦٨٥ / ٨١١٢٦٣
وكل من يحاول اخفائها
يعرض نفسه للمسؤولية

يسر الخياط المعروف واحة للبدلات الرجالية أن

يعلن عن انتقال محله من خلف وزارة الخارجية الى
السالمية جانب ملك العصير .
السالمية / شارع سالم المبارك / عمارة الأمان ت / ٦٢٣٩٠٨

لراعي المغبار والأوحال

فمكتب نابلس على استعداد تام لفرش طبقة
من الاسفلت أمام المحلات التجارية والعمارات
والمخازن الرئيسية ، أو تبليطها بالبلاط العادي
المراجعة — تليفون : ٤١٢٥١٠ — ٤٢٤٥٧٥

تنزيلات عامة

على كافة انواع الاقمشة لدى
مخزن زازا ..
النقرة / الطواري / شارع البريمون / ت ٥٤٤٨٢٦

مؤسسة الوردان الهندسية / تقدم لكم

ماتور ربع ايربال ١٤ الملف مع الواير ات والتركيب ٢٩ دينار
" " ١٦ " " " ٣٦ دينار
" " ٢٣ " " " ٣٨ دينار
الرميثية - متفرع من شارع عجمان / مقابل مدخل مدينة الرميثية المتوسط
قطعة ١٢ - شارع الخيل الشرقي تلفون ٦٣٤١٦٩

مطلوب لمصنع بلاستيك بالكويت

١- مساعد مهندس لديه خبرة عامة في صناعة البلاستيك لاتقل عن اربع سنوات .
٢- عامل فني مع خبرة في خلط وتشغيل مكائن البلاستيك لاتقل عن ثلاثة سنوات .
٣- عامل فني مع خبرة في الميكانيك والكهرباء وعلى ان يكون عمل فترة لاتقل عن سنتين في مصنع للبلاستيك .
يرجى الكتابة بالتفصيل الى ص.ب ٤٧٢٦ الصفاة / الكويت ، تشمل جميع الطلبات بسرية تامة .

بنطلون رجالي ايطالي ١ر٠٠٠ دينار
بلوزة ايطالي نسائي ١ر٢٥٠ دينار
كنزة ايطالي رجالي ممتاز ١ر٠٠٠ دينار
كنزة رجالي انجليزي ٢ر٠٠٠ دينار
صندل نسائي ايطالي ٥٠٠ فلس
طقم ولادي بلوزة بنطلون ٧٥٠ فلس

تصفية عامة على الاصناف التالية

شركة الرفاه التجارية شارع علي السالم — المباركية
مقابل مخازن الصفاء — ت: ٤٢٩٧٩٠

للبيع

سيارة فولكسفاجن ١٩٧٣
ديلوكس ١٤٤ بحالة جيدة جدا
كير عادي مع راديو
ومسجل /
الاتصال مع حامد / ت ٤٠٤٢٥٨
بعد الظهر

للايجار

فيلا مؤلفه من طابقين
تكييف مركزي
بمنطقة الجابريه
ت ٥٤٧٤٦٨ / ٥٤٩٩٥٠ مساءً

تنزيلات كبرى

في محلات ايفا

من ٢٠ الى ٧٠ بالمائة في
محلات ايفا بالسالمية على كافة
انواع الاحذية وملابس الرجال
والاولاد

تنزيلات كبرى

في محلات لنا

من ٢٠ الى ٧٠ بالمائة في
محلات لنا في عمارة السالمية على
كافة انواع الاحذية وملابس
الرجال والاولاد

مفقود

فقد من المدعو كامل عبد اللطيف محمد
مصري الجنسية جواز سفر رقم ٦٠ فعلى من
يجده تسليمه للسفارة المصرية مشكورا

للبيع والتنازل

بداعي السفر
شقة مفروشة مؤلفة من
غرفتين نوم وصالة
وصالون
المراجعة ت : ٦١٨٥٣٨

شاب لدية سياره

امريكية فخمة — يرغب
بتأجيرها بعد الظهر —
الاتصال من الساعة الثالثة
بعد الظهر حتى العاشرة ت
٤٣٠٥٦٩ سالم

مطلوب

خياطات وعاملات تشطيب
لشغل خياطة جمعية
الشعب التعاونية —
المراجعة شخصيا — ابو
سمير المصري ت ٥١٧٩٤٦

للبيع

صالون سيدات
بالسالمية بموقع ممتاز
ت : ٦٣١٧٩٢

مطلوب

مفقود

فقد من المدعو كامل عبد اللطيف محمد
مصري الجنسية جواز سفر رقم ٦٠ فعلى من
يجده تسليمه للسفارة المصرية مشكورا

للبيع

سيارة فولكسفاجن ١٩٧٣
ديلوكس ١٤٤ بحالة جيدة جدا
كير عادي مع راديو
ومسجل /
الاتصال مع حامد / ت ٤٠٤٢٥٨
بعد الظهر

للايجار

فيلا في منطقة ضاحية عبد
الله السالم تصلح لسكن
سفارة او شركات .
مراجعة تليفون ٨١٦٣٣٠
٨١٦٧٧٠

للبيع

محل للبيع بمنطقة السالمية
المراجعة تليفون : ٦٣١٧٩٥
زهير

للايجار

صالون تجميل للسيدات
بالسالمية بموقع ممتاز ..
ت : ٦٣٥٠٠٥

مطلوب

سائق يحمل اجازة عامة
ويجيد القراءة ويعرف مناطق
الكويت — اليوسفي للفيبر
جلاس ت : ٨١٨٥٦٩

للبيع لعدم التفرغ

محل نوفوتيه — نجمة الخليج —
مكون من طابقين مع تليفون —
شارع ابن خلدون — الاتصال :
تليفون ٥١٣٦٠٧

صالون بيفاولي للسيدة

بحاجه الى حلاق درجه
اولى راتب ١٢٠ دينار
المراجعه شخصيا ٤٤٤٣٢٧
قرب وزارة الخارجية

مطلوب شبرة مسقوفة

المساحة من ١٠٠ الى ٢٠٠ متر مربع في
الشويخ الصناعية أو في منطقة الري
المراجعة ٤٤٢٧٠٢ - ٤٤٣٥٩٨
مابين الساعة ٩-١٢ صباحًا و ٥-٧ مساءً

مطلوب

للبيع

تركيب ايربالات
وشبرا سيد الفيت
تزودكم باقوى انواع
الايربالات الالية واجمل
الصور بشبكات من ١٨ الى
٢٣ الملف باسعار مغرية وكفالة
سنة / ت ٥٤٤٣٤٠
بالجهراء مفتوح يوميا ٣ مساءً

مطلوب

للايجار

مؤسسة غانم مبارك العميري
للتجارة
ايجار واستئجار
العقارات / بيع وشراء
القسائم والعقارات
ت / ٤٣١٤١٧
٤٣١٢٧٥

سفريات الرابية

تلفون
٤١١٩٥٩ / ٤١٤٥٩٢

وصلت سياراتنا الاميركية ١٩٧٦

وصلت سياراتنا الاميركية ١٩٧٦
بالنقد والتقسيط — مؤسسة
سالم علي للسيارات — حولي —
شارع المثنى — خلف المعاهد
الخاصة . تليفون : ٥٤٣٩٢٨

مطلوب سائق لديه اجازة

عامة لدى مصنع الأسفنج
الحديث
المراجعة : الطريق الدائري
الرابع خلف منطقة الري
قرب الغانم ت ٧١٤١٥١
٧٣٣٩٩١

مطلوب ممرضه

مطلوب ممرضه لطبيب
أسنان / عيادة خاصه
الدسمان
٤٢٢٠٢٢

مطلوب طفل

موظف مقص دار دوام كامل او
نصف دوام
عاملات او عمال تشطيب
المراجعة هاتف ٤٤٢٢٠٦ — ماهر

لدينا سيارات مستعملة

بأقساط مريحة
تلفون: ٦٣٦٨٨١
٦١٥٤٨٥

فقط ١٥ دينارا مع

هدية مسجل ستيريو
مع السماعات والتركيب
جاهز لسيارتك
صرة الكرمان / النقرة / شارع بيروت
تلفون / ٥٤٢٩٣٧

للحفلات والافراح

يوجد لدينا كراسي وطرابيزات
للايجار / كما توجد
لدينا / خدمه
مطبخ ومقهى التحرير / ت ٤٢٥٨٧١
٤١١٩٧١
المرقاب / مقابل الخشبه

للبيع

معرض للنوفوتيه اخر شارع
المطران السعر مغري جدا
الاتصال تليفون مساء
قرب صيدلية شمسان صباحا
ت / ٥٣٢١٣٣
٧١١٩١٧

مطلوب

للايجار

صالون تجميل للسيدات
بالسالمية بموقع ممتاز ..
ت : ٦٣٥٠٠٥

للبيع لعدم التفرغ

محل نوفوتيه — نجمة الخليج —
مكون من طابقين مع تليفون —
شارع ابن خلدون — الاتصال :
تليفون ٥١٣٦٠٧

سايمون في دمشق بعد توقيع اتفاقية تعاون مع اسرائيل

دمشق — رويتر — وصل الى هنا وليم سايمون وزير الخزانة الاميركي في المرحلة الثالثة من جولته في عدد من بلدان الشرق الاوسط واوروبا . وقال سايمون للصحافيين بانه سعيد لكونه اول وزير خزانة يزور سوريا . وقال: « ان زيارتي تاتي في نطاق اعادة تقييم الولايات المتحدة للوضع في الشرق الاوسط ، بهدف اقامة سلام عادل ودائم فيه » .

وسئل سايمون عما اذا كان هناك خطة لتعديل برامج المساعدات الاميركية بين اسرائيل والعرب . فاجاب « هناك برامج للمساعدة تخضع لقوانين الكونغرس مباشرة وبهذه الطريقة تتقرر المساعدات التي تمنحها الولايات المتحدة الى دول العالم . » .

واضاف : « ان العلاقات الاقتصادية الاميركية — العربية عمرها نحو عام واحد تقريبا وميزان مساعداتها لا يمكن ان ينقلب في ليلة واحدة بل علينا ان نعمل جميعا بنية صالحة ويجد وود لتحسين هذه العلاقات » .



وزير الخزانة الاميركي اثناء توقيع اتفاقية مع وزير المال الاسرائيلي . (راديو — ي.ب)

وعقد سايمون اجتماعا في وقت لاحق مع السيد محمد حيدر نائب رئيس الوزراء للشؤون الاقتصادية وحضر المباحثات الدكتور محمد العمادي وزير الاقتصاد والتجارة الخارجية والسيد مجيد الشريف وزير المالية .

كذلك اجتمع سايمون بالرئيس حافظ الاسد الذي يرافقه مستشار الرئيس فورد للشؤون الاقتصادية .

وكانت قد جرت امس في مقر الكنيست مراسم توقيع اتفاق لاقامة صندوق اميركي اسرائيلي مشترك للبحوث الصناعية العلمية وحضر مراسم التوقيع الوزير سايمون .

حسين: لا فائدة من عقد مؤتمر جنيف إذا لم تشترك فيه منظمة التحرير الفلسطينية

بيروت — رويتر — قال الملك حسين ان لا فائدة من انعقاد مؤتمر جنيف للسلام في الشرق الاوسط اذا لم تشترك فيه منظمة التحرير الفلسطينية من اول الامر . وكان الملك يتحدث في مقابلة صحفية مع صحيفة « صدى لبنان » ستنشر في عددها اليوم .

وكانت هذه المقابلة قد اجريت مع الملك قبل بدء جولة يزور فيها الفلبين واستراليا والبابان والمكسيك والولايات المتحدة .

وقال الملك « ان المؤتمر يجب ان يكون عقده بالاشتراك المنظمة فيه من اول الامر والا فلا فائدة من عقده لان غياب منظمة التحرير عنه معناه غياب طريق شرعي اساسي . ونحن في هذا ندعم دعوة المنظمة الى حضور هذا المؤتمر » .

واضاف ان الاردن لا يجد ما يبرر اشتراكه فيه . ولم يتوسع الملك في شرح هذا الموقف الا ان تصريحاتكانت قد صدرت عن زعماء اردنيين من قبل ذكرت ان المنظمة بحكم كونها ممثلة للفلسطينيين هي المعنية بمصير الضفة الغربية المحتلة ، وبالتالي فلا مبرر لاشتراك الاردن في المؤتمر .

وقال الملك حسين ان ما يوضع في طريق عقد مؤتمر جنيف من عقبات هي في الحقيقة عقبات توضع في طريق السلام .

غير انه اضاف يقول ان « لا احد يقول ان مؤتمر جنيف هو وحده طريق السلام ، فمن الممكن ان تنشا صيغ اخرى للعمل الدولي من اجل اقرار السلام في المنطقة . ولكن اية صيغة اخرى لا بد وان تلبي المقتضيات التي يتطلبها مؤتمر جنيف ، واخصها اشتراك جميع الاطراف العربية المعنية ، وفيهم منظمة التحرير الفلسطينية كطرف اساسي . اما الحديث عن سبيل القوة فيظل قائما ما دام السلام بعيدا وما دام طريقه غير مفتوح .

تعديل الدستور الاردني لا يمس قرارات الرباط

ورد العاهل الاردني على سؤال عن التعديل الاخير للدستور الاردني بحيث اصبح بالامكان تاجيل الانتخابات النيابية الى اجل غير مسمى فقال انه « اثيرت حول الموضوع ، تعليقات وتفنيدات مستغربة من بعض الاوساط العربية ، وتناوله بعض المسؤولين في احدى العواصم الشقيقة بتصريحات وبيانات بعيدة عن حقيقته ودوافعه كل البعد » .

واضاف : ان قرار تاجيل الانتخابات لا يمس التزامات الاردن نحو قرارات مؤتمر القمة ، او اعترافه بمنظمة التحرير الفلسطينية كممثلة شرعية وحيدة للشعب الفلسطيني ودعمنا لها في جهودها على الصعيد القومي والدولي .

وردا على سؤال عن النزاع بين المغرب وموريتانيا من جهة والجزائر من جهة اخرى حول الصحراء قال الملك : « انني محيط بوجهة النظر المغربية ، ولا ارى فيها ما يبرر للخلاف حولها ان ياخذ هذه الدرجة من الحدة والخطورة» .

وقال انه في جولته الحالية التي بداها بزيارة النلبين سيتحدث الى رؤساء الدول والمسؤولين فيها عما يخدم الامة العربية والموقف العربي العام ، كما انه سيشرح للراي العام فيها ان ضياع الحق والعدل في منطقة الشرق الاوسط وسيطرة العدوان ستظل تشغل العرب بحروب متعاقبة تهدد السلام في العالم وتعطل تقدم حضارة الانسان .

اوستراليا تدعو الى تسوية سلمية وعادلة في الشرق الاوسط



الملك حسين لدى اجتماعه مع مالكولم فريزر رئيس الوزراء الاسترالي امس (بالراديو — ي.ب)

كانبيرا — رويتر — دعا مالكوم فريزر رئيس الوزراء الاسترالي امس الى تسوية سلمية عادلة ودائمة في الشرق الاوسط . وقال في خطاب القاه في مادبة غداء على شرف الملك حسين ، انه يامل ان يتم الوصول الى تسوية تاخذ المصالح المشروعة لجميع الفرقاء المعنيين بعين الاعتبار .

واضاف : « ان الاعتراف العادل بالمطالب المشروعة لجميع الفرقاء في الشرق الاوسط وتحقيق هذه المطالب يشكلان حجر الزاوية في سياستنا في المنطقة » .

وابلغ غوف ويتلام زعيم المعارضة الضيوف في مادبة الغداء : « ان الوضع في الشرق الاوسط لا يزال يشكل اكبر تهديد لسلام العالم » ، وانه لن يكون هناك سلام في الشرق الاوسط قبل الانسحاب الاسرائيلي من الاراضي العربية المحتلة الى حدود آمنة ومعترف بها وقبل ايجاد تسوية عادلة لمشكلة الفلسطينيين » .

وقال الملك حسين ان السلام في الشرق الاوسط لن يتحقق اذا لم تتحقق العدالة ، وان الاردن سيفعل كل ما باستطاعته لتحقيق سلام عادل ودائم في المنطقة . واضاف انه « دون الانسحاب الاسرائيلي من الاراضي العربية المحتلة والقدس خاصة ، ودون الاعتراف بالحقوق المشروعة للشعب الفلسطيني، فانه لن يكون هناك سلام في المنطقة » .

تعلن
مؤسسة الأجهزة الالكترونية
لزبائنها الكرام انها ستبدأ اعتبارا من يوم السبت ٦/٣/٧٦ ولمدة شهر واحد بتنظيف المكيفات المباعة اليهم.
يرجى الاتصال بالهواتف التالية واعطائهم عناوينهم الكاملة لتتمكن من خدمة الجميع وخلال الفترة المحددة لذلك شاكرين تعاونكم.
هاتف المجمع والورشة:
٨١٣٠٦٦ / ٨١٣٨٤٢
الإدارة العامة

معهد الكويت للأبحاث العلمية
يعلن معهد الكويت للأبحاث العلمية عن حاجته إلى :-
سكرتير قدير (من الجنسين)
يشترط فيه إتقان اللغة الانجليزية كتابة وحديثا بالاضافة الى اللغة العربية مع المقدرة على الترجمة من اللغة الانجليزية الى العربية وبالعكس. كما يشترط اجادة الاختزال والضرب على الآلة الكاتبة باللغتين الانجليزية والعربية والخبرة الطويلة في إدارة المكاتب.
على من يتوفر فيهم الشروط المذكورة اعلاه إرسال طلباتهم مرفقا بها صور من شهادات الخبرة في موعد أقصاه ١٥ مارس ١٩٧٦ الى :
المدير العام لمعهد الكويت للأبحاث العلمية
ص.ب (١٢٠٠٩) الكويت
ويكتب على الظروف «طلب عمل»
يرجى من المبتدئين عدم تقديم طلبات كما يرجى عدم المراجعة شخصيا أو بالهاتف. وسوف يبرد المعهد على من يقع عليهم الاختيار من المستوفين للشروط المذكورة أعلاه لاجراء المقابلة الشخصية.
الراتب المحدد لهذه الوظيفة مجز ويتوقف على الكفاءة والخبرة.

مفاجأة الموسم
معرض ناصر
يعلن عن تنزيلات هائلة
على كافة أنواع البضائع الرجالية والولادية
بنطلون رجالي ١,٢٥٠
قميص رجالي ٧٥٠
جاكيت رجالي ٢,٠٠٠
زيارة واحدة تثبت لكم ذلك
شارع الفهاد — بجانب مسجد الطوارئ — بالقرنة — ت ٥٤٧٠٢٩

الشركة العربية للاستثمار والتجارة الدولية
المساهمة المحدودة مسجلة تحت رقم ٩٩/٢٠/١/٧٦
تعلن لجنة التأسيس إلى السادة الراغبين في المساهمة يستمر قبول طلبات الاكتتاب مع ربح قيمة الاسهم المطلوبة ويمكن الحصول على طلبات الاكتتاب ونسخة من عقد التأسيس والنظام الداخلي للشركة ولمزيد من المعلومات يرجى الاتصال بقسم تأسيس الشركات التابع لمؤسسة طلال أبوغزالة
هاتف ٥١٣٣٤٨ مع الشكر
لجنة التأسيس

نعي
أعضاء هيئة التدريس والمعيدين وجميع العاملين بقسم البنات ينعون ببالغ الحزن والأسى
والد الزميل الأستاذ الدكتور صبري علوان
للفقيد الرحمة ولذويه الصبر والسلوان.
انا لله وانا اليه راجعون

طلب
ميكانيكي سيارات
تعلن
شركة عبد المحسن عبد العزيز البابطين
عن حاجتها إلى:
١- ميكانيكي سيارات اختصاصي ميزان سكان، يشترط في المتقدم الخبرة في هذا المجال.
والمراجعة شخصيا في مقر الشركة.

شركة صناعة الكيماويات البترولية
ش.م.ك
وحدة الاسمدة
تدعو شركة صناعة الكيماويات البترولية — وحدة الاسمدة — الموردين الكويتيين المسجلين لديها لتقديم عروضهم لتوريد :-
ا) المناقصة رقم ٧٦/٠٠١/٨٩ — 300 M / Tons Potassium Carbonate
ب) المناقصة رقم ٧٦/٠٠٢/٨٩ — 125 Drums Diethanolamine
ج) المناقصة رقم ٧٦/٠٠٣/٨٩ — 30 Drums Hydrazine Hydrate
د) المناقصة رقم ٧٦/٠٠١/٩٦ — Safety Boots.
يمكن الحصول على وثائق المناقصات اعلاه من مكتب « دائرة المحاسبة » في الشعيبة خلال ساعات الدوام الرسمي اعتبارا من يوم الاحد الموافق ١٩٧٦/١/٧ مقابل دفع مبلغ لا يرد قيمته —/١٠ د.ك. (عشرة دنانير كويتية) من المناقصة (ا) ومبلغ —/٥ د.ك. (خمسة دنانير كويتية) عن كل المناقصات (ب) ، (ج) و(د) .
آخر موعد لقبول العروض هو ظهر يوم الاثنين ١٢ ابريل ١٩٧٦ .

شركة نفط الكويت (ش.م.ك.)
تعلن الشركة عن عزمها على اجراء مناقصة لاعادة دهن مشاعب في حظيرتي الصهاريج الشمالية والجنوبية .
تدعو الشركة المقاولين المدرجة اسماؤهم في جداول المقاولين المعتمدين لديها للقيام بالاشغال التالية :
الفئة ١٠ — اشغال دهان .
القسم ب — دهان للمنشآت الصناعية .
الى الحصول على استمارات المناقصة وشروط العقد من مكتب دائرة العقود في المكتب الرئيسي بالاحمدي .
يرجى من كل من يرغب من هؤلاء المقاولين في الاشتراك في هذه المناقصة ، ان يحضر الاجتماع الالزامي الذي يسبق تقديم العروض ، وقد تقرر عقده في الساعة ٩ من صباح الثلاثاء ٩ مارس ١٩٧٦ . وفي هذه المناسبة نلفت الانتباه الى وجوب الحصول على وثائق المناقصة قبل التاريخ المذكور .

ساعات جيميس
JEMIS
هديتكم من اليابان
الساعة التي يطلبها الجميع لجودتها وسعرها
the QUALITY watch everyone wants at a PRICE everyone likes

الوكيل العام:
مخزن التجهيزات ذ.م.م
شارع عبد الله السالم - ص.ب ١١٥٤ - الكويت
تليفونات الادارة: ٤٢٥٣٦٧ - المعيوف ٤٣٣٤٠٩

اعلانات مبوبة

هاتف قسم الاعلانات : ٨١٢٨١٨ / ٨١٢٨١٩



شركة العثمان والمحتسب التجارية

تنزيلات كبرى

على كافة انواع الملابس الجاهزة

بدلة مخمل	١٠,٠٠٠
بدلة رجالية بوليستر	٠٧,٠٠٠
بدلة رجالية طلياني	١٥,٠٠٠
بدلة رجالية انجليزي	١٨,٠٠٠
جاكيت شمواه الماني	٠٧,٠٠٠
القميص الممتاز	٠١,٤٠٠
بلوفرات صوف	٠١,٠٠٠
بلوزات مشكلة	٠١,٠٠٠

من ارقى مبارك اوروبا كونفكس العالمية

لمدة شهر كل سنة وكل عام وحضرتكم بخير من ١-٣-١٩٧٦ ، لغاية ٣١-٣-١٩٧٦ المنطقة التجارية التاسعة ـ بلوك ٢ ـ ٤ تليفون: ٤١١٥٥٥ ـ ٤٤٥٣٨٦



شركة العثمان والمحتسب التجارية



تنزيلات كبرى

من ٢٠ الى ٥٠ ٪

على كافة أنواع الاقمشة النسائية والرجالية لدى جميع فروعهاتشكيلات رائعة من أرقى الفبارك العالمية

أصواف جورسيهات ـ حرايـر ـ بوليستر ـ أقمشة البرادي والمركريت ـ أسعار مغرية لا مثيل لها لا تدعوا الفرصة تفوتكم المنطقة التجارية التاسعة بلوك ٢ ـ ٤ ـ ٥

تليفون : ٤٤٥٣٩١ ـ ٤٢٤٦١٣ ـ ٤٤٥٢٢٤ ـ ٤٢١٩٣٥

هدية

للجمهور الكريم بمناسبة العيد الوطني المجيد

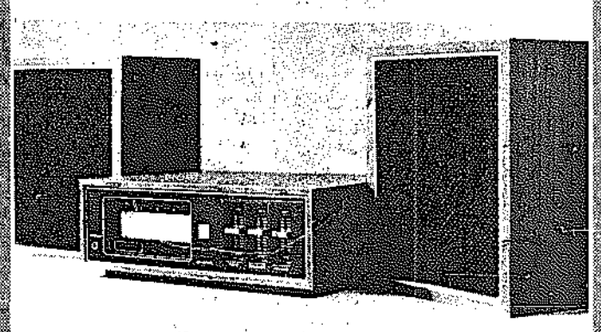
ستيريو كاندي

بسعر ٢٠ دينار فقط

لا تدعوا الفرصة تفوتكم

كاندي

8 TRACK



معرض كاندي / مؤسسة الجسور

٥١٣٨٢٦ / صوفي / شارع توفيق المكتب / ٤١٠٤٨١

معرض راية الخليج

GULF FLAG EXHIBITION



طقم طاولة خمس قطع

السعر ٣٦/ـ دينار

ليسيريا

ان نعلن عن وصول كميات جديدة من الاثاث والاثاث وكذلك مئات من انواع التحف الفاخرة، الرخامية والخشبية بالاضافة الى الأطباق الزجاجية والفضية ..

عدا رسوم وصول الجمارك والبلديات الخشبية ـ السعر ٢٥ دينار

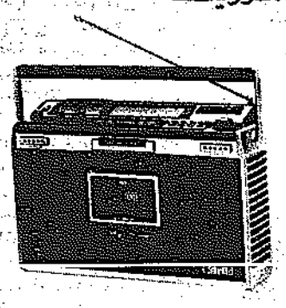
باسعار مغرية جدا!

ملاحظة: لكل زبون يقدم نسخة هذا الاعلان الصادر في القبس له خصم خاص ١٠ ٪

المنطقة التجارية التاسعة بلوك ٤ رقم ٢٧ ـ ت: ٤٤٢٤٥٧.

سانكي .. يقدم لكم

اعجوبة الألكترونيات



راديو ومسجل

اربع سماعات

وميكروفونات

جميعها داخلية

ستيريو واربع موجات

اف.ام واوتو ستوب

باسعار مغرية جدا

وكالة ايوا حسين فهد العمر

SANKEI

شارع عبدالله السالم / ٤٢٥٦٨٣ / صوفي / شارع تونس / مقابل المحافظة / تلفون ٥٤٦٨٦٢

أراضي جديدة في الأردن

بأرخص الأسعار

يعلن مكتب طنوس العقاري عن تنزيل مشروعه الواقع على ربوة عالية من اراضي ابو علندة ـ الاردن على الشارع الرئيسي وضمن تنظيم منطقة عمان الكبرى وداخل الحزام الاخضر وبالقرب من عدة مشاريع حكومية

- مشروع المحاكم الادارية
- مشروع موظفي الاحصاءات وموظفي شركة الكهرباء
- الشارع معبد ... الماء والكهرباء قريبة منه
- سندات الملكية لكل قطعة موجودة لدينا .

احجز قطعة ارضك من الآن ... الكمية محدودة

لمزيد من المعلومات الاتصال او الحضور شخصيا الى:

مكتب طنوس العقاري

شارع فهد السالم ـ عمارة الكويت شقة رقم ٤١٧ ـ تلفون / ٤١٢٨٣٥

عقارات فى الاردن

باسعار مغرية ـ جاهزة للتسجيل

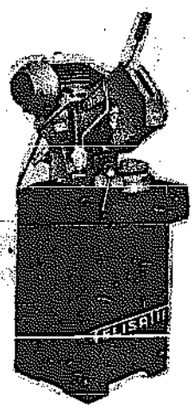
- ضاحية البنك الاهلي قرب صويلح
- ضاحية ناعور السكينة على طريق القدس
- اراضي مفروزة قرب جامعة اليرموك / اربد
- ضاحية البتراوي بين المصفاة والزرقاء

مكتب العقارات العربية

شارع السور / عمارة السور

ت / ٤١٥٦٠٣ / ص.ب ٢٢٨٨٢ كويت

فيلاراتي



اسم يعتمد عليه في عالم الصناعة والحدادة / فيلاراتي ماكينات وعدد لقطع الحديد والزوايا صواميل حلزون / مقاطع كهربائية نظافات للتعميم وقطع السيارات وغيرها ..

معرض/سحمان للادوات الصناعية

المنطقة الصناعية / الشرق / ت ٤٨٠٤٢ / ٤١٧٥٧٦ ص.ب ١٥٤٦ كويت

عقارات في الاردن

باسعار مغرية ـ جاهزة للتسجيل

- ضاحية البنك الاهلي قرب صويلح
- ضاحية ناعور السكينة على طريق القدس
- اراضي مفروزة قرب جامعة اليرموك / اربد
- ضاحية البتراوي بين المصفاة والزرقاء

مكتب العقارات العربية

شارع السور / عمارة السور

ت / ٤١٥٦٠٣ / ص.ب ٢٢٨٨٢ كويت

ركن السفواء

للهدايا «فريد سوانشا»

يعلن عن وصول شحنة جديدة من لبيجار الطازج ماركة DON MIGUEL

شارع فهد السالم / بناية الاوقاف رقم ٥ / ت / ٤٢٥٩٠٧



افخر ما انتجته جزر الكناري بأحجام مختلفة وصلت بالطائرة

مكتب مقاولات الحساوي

بالسالمية / مجمع العزيزية / مقاولات عامة بناء وملاحق / ترميم بنايات / اشراف وتنفيذ

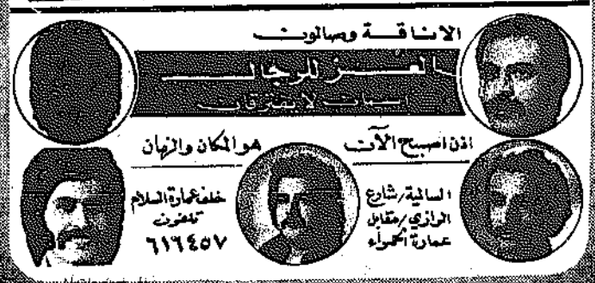
ت / ٦١٩١٠٠ / ٦١٩١٠٦

للبيع لعدم التفرغ

مطعمة بشارع تونس بالبضاعة أو بدونها

المراجعة تلفون / ٥٤١٥١١

بجانب معرض حولي للأوافي المنزلية قرب المحافظة



الاناقة وصالون حلاقة الرجال

ياسر لايتوقف

اذن اصبح الآن هو المكان والزمان

السالمية، شارع الوازي / مقابل عمارة الحمراء

خلف عمارة السلام تلفون ٦١٦٤٥٧

بشرى للسحيلة ..

لسكان السالمية والكويت

بافتتاح .. ازياء

السلمان



تشكيلات رائعة لاحدث ازياء عام ٧٦ والربيع والصيف

باسعار مغرية

السالمية / شارع سالم المبارك مقابل صالات ريما

مكتب زكي العقاري / يقدم

١- شقق ديلوكس في هيب عمان

ادفع ١٠٠٠ دينار وسجل اسمك / شقق محدودة

٢- بيوت في اربد والصن جاهزة

٣- قطع اراضي بجانب الجامعة وقطع سكنية ومزارع في اربد

بادر واخي العربي بحجز ما ترغب قبل فوات الفرصة الذهبية

الكويت / خلف مخفر الشرق / عمارة الوزان / شقة رقم ٣ طابق رقم ٢ / تلفون ٤٤٣٦٠٢ / ٤٤٣٦٠٥

ص.ب ٢٣٧٨٠

مكتب زكي العقاري ـ يقدم

قطعة ارض او شقة سكنية في كل من : ـ

الاردن ـ عمان

١ ـ قطع جديدة في قصر الحلابات احجز فورا .

٢ ـ قطع محدودة مقابل المهندسين الزراعيين طريق صويلح اربد .

٣ ـ الحزام الاخضر مطل على الاشرفية وعلى الشارع العام .

٤ ـ ضاحية السرو بجانب بيت وصفي التل وحيث ستقام الفنادق السياحية والكازينو .

٥ ـ ضاحية مطار عمان الدولي بجانب فندق مطار عمان الدولي .

٦ ـ اراضي زراعية في قصر الحلابات بجانب المصانع والمزارع التي ستقوم بانشاءها الدولة ضمن الخطة الخمسية .

٧ ـ الزرقاء الهاشمية بجانب مشروع مؤسسة الاسكان والمصانع .

٨ ـ اربد بيت صغير بني بين الاشجار قرب دير الكاثوليك .

سوريا :

شقق ديلوكس وعلى المظم في عدوى انشاءات ركن الدين موخد

هاتف : ٤٤٣٦٠٢ ـ ٤٤٣٦٠٥ ـ ص.ب : ٢٣٧٨٠

دمشق ـ مكتب الوحدة العقاري هاتف : ٤٤٤٩٠٧ ـ ٥٥١٤٨٤

مفقود

صاحبة هذه الصورة

ليلى محمد محمد عبد الجليل

مصرية الجنسية

خرجت من منزل مخدومها ولم تعد / من يستدل عليها ابلاغ اقرب مخفر للشرطة



نقدم مجاناً



شنطة سامسون فاخرة لكل من يشتري بشوين دينار من اوراق الانزياء لعام ٧٦ باسعار مغرية

معرض الزهور النسوية

الماركية / قيصرية البوفيه

ت / ٤١٩٢١٨

مكتب مقاولات الحساوي

بالسالمية / مجمع العزيزية / مقاولات عامة بناء وملاحق / ترميم بنايات / اشراف وتنفيذ

ت / ٦١٩١٠٠ / ٦١٩١٠٦

للبيع لعدم التفرغ

مطعمة بشارع تونس بالبضاعة أو بدونها

المراجعة تلفون / ٥٤١٥١١

بجانب معرض حولي للأوافي المنزلية قرب المحافظة

مكتب زكي العقاري / يقدم

١- شقق ديلوكس في هيب عمان

ادفع ١٠٠٠ دينار وسجل اسمك / شقق محدودة

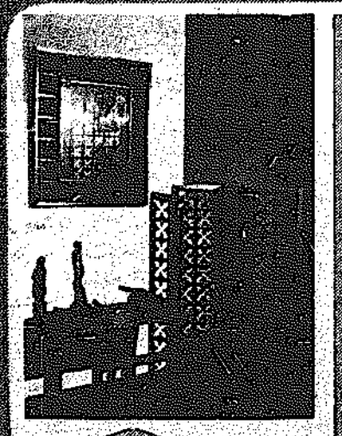
٢- بيوت في اربد والصن جاهزة

٣- قطع اراضي بجانب الجامعة وقطع سكنية ومزارع في اربد

بادر واخي العربي بحجز ما ترغب قبل فوات الفرصة الذهبية

الكويت / خلف مخفر الشرق / عمارة الوزان / شقة رقم ٣ طابق رقم ٢ / تلفون ٤٤٣٦٠٢ / ٤٤٣٦٠٥

ص.ب ٢٣٧٨٠



وصل حديثا ورقات بيد رائعة قواطيع ديكور الواح تايبون عضيع بلاط ستفيات بلاستكس بلاط سقفي بلاستيك بلاط بلاستيك اصلي الصباغ متنوعة بلاط ستفيات شعاعي وجميع الادوات الديكور المثيلة متوفرة بكميات

معرض عبد العزيز خليفة

شرق شارع الصفاة تلفون ٤٢٩٩٦٠ / الادارة ٤٢١٩٩٣

صالون الزهور





لصاحبه / جوليت طبشه

يقدم الارواء الامريكي ، K 6

لقليس الشعر مع كفالة ٦ اشهر بالاضافة الى حمام زيت / وعناية التجميلية على المستوى العالمي

يوجد لدينا باصات تيوتا طراز / ١٩٧٤

٢١ راكب مكيفة هاروبارد

مؤسسة منصور لبيع وشراء السيارات

خيطان / قرب الاشارة / مقابل البنزين

ت / ٧١٩٩٥٢ / ٧١٥٠١٩



اسعد الله بيارتكم المتعطلة .. بحياة ثانية جديدة

فولكس اوتو ايجي / لمدة ثلاثة

عيد للسيارات والتجارة

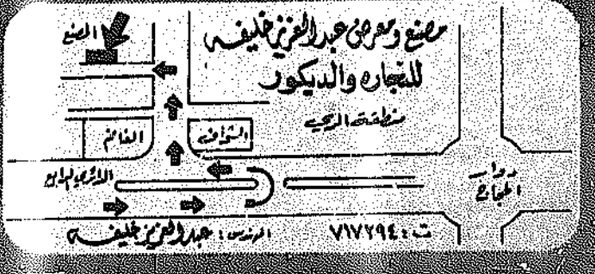
نقدا وبالتقسيط

اشارة مطاف

البالية

بناية البحر الشمالية

مصنع ومعرض عبد العزيز خليفة للخشب والديكور



منطقة الري

ت ٧١٧٢٩٤ / المؤسس : عبد العزيز خليفة

بسبب عدم التنسيق مع موعد الدورة العربية للكرة الطائرة
اللجنة الأولمبية ترفض تنظيم بطولة آسيا لكرة السلة
لجنة لبحث ٤ موضوعات مهمة مع وزير الشؤون


خالد الصانع

عقدت اللجنة الاولمبية اجتماعها مساء الاثنين الماضي برئاسة خالد الصانع ابن السر العام وحضور عبد العزيز الرشيد وعبد الكريم عبد الرضا وعبد العزيز الرقم ومبارك الراشد واحمد اسبنية واتخذت عدة قرارات منها :

● اطلعت اللجنة على رسالة وزارة الشؤون الاجتماعية والعمل بشأن قيام وزارة الصحة العامة بالتعاون مع الدكتور برانكوتشوفيتش — اليوغسلافي المتخصص في علاج اصابات الملاعب للعمل في الكويت وتود ان تستأنس بخبرته لوزارة الصحة على بادرتها الطيبة في استقدام مثل هذا الطبيب المتخصص .

● اطلعت اللجنة على رسالة وزارة الشؤون الاجتماعية والعمل المؤرخة في ٣—٢—١٩٧٦ ومعها دعوة اللجنة المنظمة للدورة الرياضية العربية الخامسة التي ستقام في دمشق — الجمهورية العربية السورية من ٦ الى ٢١ اكتوبر ١٩٧٦ التي تدعو فيها دولة الكويت للاشتراك في هذه الدورة وذلك تنفيذا لقرار جامعة الدول العربية رقم ١٣٤٤ بتاريخ ١٣—٤—١٩٧٤ . وقد تقرر احالة صورة عن الدعوة والالعاب التي ستقام هناك الى الاتحادات الرياضية للاطلاع والافادة فيما اذا كانت ترغب في الاشتراك فيها ، على ان تتوافى الاتحادات اللجنة برغبتها في الاشتراك في الالعاب الرياضية قبل ١٥—٣—١٩٧٦ .

● اطلعت اللجنة على رسالة اتحاد القدم المؤرخة في ١٠—٣—١٩٧٦ حول ترشيح [illegible] الدراسات الدولية للمدربين الاكفاء في كرة القدم التي ستقام في ليبزج بجمهورية المانيا الاتحادية في ٥—٧—١٩٧٦ الى ٢٨—٨—١٩٧٦ تحت برنامج التضامن الاولمبي . وتقرر الموافقة على ذلك .

● اطلعت اللجنة على رسالة اتحاد كرة السلة المؤرخة في ٢٢—١—١٩٧٦ بشأن رغبته في تنظيم البطولة الاسيوية الرابعة للشباب بالكويت خلال شهر ديسمبر ١٩٧٦ . وقد تقرر عدم الموافقة لان الاتحاد لم يدرج ذلك في خطته لسنة ٧٦—٧٧ ، وان الكويت رشحت لتنظيم هذه البطولة ولم تتقدم بطلب منها ، هذا من جهة ، ومن جهة ثانية فان اللجنة قد سبق لها ان وافقت على طلب اتحاد الكرة الطائرة تنظيم الدورة العربية لكرة الطائرة في الكويت خلال شهر ديسمبر ١٩٧٦ ، وهذا يتعارض مع مبدأ التنسيق سواء في التوقيت والمرافق الرياضية ، ويهم اللجنة ان تلبي طموح اتحاد كرة السلة لاقامة مثل هذه الدورة في المستقبل .

● تقرر الموافقة على طلب اتحاد السباحة لاقامة معسكر تدريبي للسباحين في القاهرة لمدة عشرين يوما استعدادا للاشتراك في الدورة الاولمبية الحادية والعشرين في مونتريال .

● اطلعت اللجنة على رسالة اتحاد الجودو المؤرخة في ٣—٢—١٩٧٦ بشأن اعادة النظر في قرار اللجنة حول عدم موافقتها على اقامة معسكر تدريبي لمنتخبه في اليابان الذي سيشارك في الدورة الاولمبية الحادية والعشرين ، وقد تقرر تأكيد قرارها السابق والسماح للاتحاد باقامة معسكر تدريبي اما في احدى الدول العربية او الدول الاوروبية الشرقية .

● تقرر عدم الموافقة على طلب اتحاد كرة اليد المؤرخ في ٤ — ٢ — ٧٦ بشأن ايفاد شخص آخر لحضور الدورة الاولمبية الحادية والعشرين .

● اطلعت اللجنة على رسالة اللجنة الاولمبية الايرانية المؤرخة في ١٠ — ١ — ٧٦ بشأن شراء مجموعة تتكون من ١٧ قطعة ذهبية تخليدا لذكرى الالعاب الاسيوية السابعة التي اقيمت في طهران خلال شهر سبتمبر ٧٤ وقد تقرر الرد عليها بالاعتذار .

● تقرر الموافقة على طلب اتحاد كرة اليد المؤرخ في ٢١ — ٢ — ٧٦ بشأن اقامة دورة اعداد وصقل مدربين محليين من الكويت لكرة اليد على أن تكون نفقاتها تحت ميزانية مركز اعداد القادة الرياضيين .

● اطلعت اللجنة على رسالة اتحاد كرة الطائرة المؤرخة في ٢٨ — ٢ — ٧٦ بشأن ايفاد السيد خالد الصانع رئيس الاتحاد لحضور الاجتماع الثاني لمجلس ادارة الاتحاد العربي لكرة الطائرة الذي سيعقد في البحرين من ١٠ — ١٤ ابريل ١٩٧٦ ، وقد تقرر الموافقة والكتابة الى وزارة الشؤون الاجتماعية والعمل بذلك .

● اطلعت اللجنة على رسالة اتحاد الغاب القوى الفلسطيني المؤرخة في ٢٢ — ٢ — ١٩٧٦ بشأن مساعدته في حضور اجتماع الاتحاد الدولي للالعاب القوى الذي سيعقد في مونتريال خلال الدورة الاولمبية الحادية والعشرين ، وقد تقرر الموافقة على تقديم تذكرتي سفر بالدرجة السياحية لمدة شهر كويت — مونتريال — كويت .

● اطلعت اللجنة على رسالة وزارة الشؤون الاجتماعية والعمل المؤرخة في ٧—٢—١٩٧٦ بشأن تسمية عشرة اشخاص الى المخيم الاولمبي ، وقد تقرر الموافقة على الاسماء الخمسة المرشحة من قبل وزارة التربية ، وعدم الموافقة على الاسماء الخمسة المرشحة من قبل وزارة الشؤون الاجتماعية والعمل لعدم مراعاتها الشروط المطلوبة ، وقد تقرر الكتابة لها ثانية لترشيح خمسة اشخاص سواء منها او اية هيئة رسمية اخرى شريطة مراعاة ان يكون سن المرشح من ١٧ — ٢٠ سنة وان يكون ملما بالنواحي الثقافية والاجتماعية في الكويت وان يجيد اللغة الانكليزية .

● اطلعت اللجنة على رسالة الاتحاد الرياضي لجيش المؤرخة في ٢٩—٢—١٩٧٦ بشأن رغبته في ايفاد خمسة اشخاص لحضور الدورة الاولمبية الحادية والعشرين في مونتريال وقد تقرر الموافقة على ذلك ، مع اشعاره بان السيد عبدالمجيد عبدان يرشح لحضور الدراسات الدولية للمدربين في كرة القدم التي ستقام في ليبزج من ٥—٧—١٩٧٦ الى ٢٨—٨—١٩٧٦ .

● الموافقة على طلب اتحاد الجمباز المؤرخ في ٢٢—٢—١٩٧٦ بشأن تسمية السيد ابراهيم الحرز بدلا من السيد جاسم الجمباز لحضور اجتماعات الاتحاد الدولي للجمباز التي ستعقد في نيريال .

● اطلعت اللجنة على رسالة اتحاد التنس وتنس الطاولة والاسكواش المؤرخة في ٢٢—٢—٧٦ بشأن التبرع بمبلغ خمسمائة دينار الى الاتحاد العربي لتنس الطاولة بالرياض ، وقد تقرر الموافقة والكتابة الى وزارة الشؤون الاجتماعية والعمل بذلك .

● اطلعت اللجنة على رسالة اتحاد كرة اليد المؤرخة في ٤—٢—٧٦ بشأن طلبه سلفة بالية مقدارها خمسة الاف دينار . وقد تقرر الموافقة على ان تخصم من مخصصاته للسنة المالية ٧٥—٧٦ .

● اطلعت اللجنة على رسالة اتحاد السباحة المؤرخة في ٢١—٢—٧٦ بشأن طلبه سلفة مالية مقدارها الفي دينار ، وقد تقرر الموافقة على ان تخصم من مخصصاته للسنة المالية ٧٥ — ٧٦ .

● اطلعت اللجنة على رسالة اتحاد المبارزة المؤرخة في ٢٢—٢—٧٦ بشأن طلبه سلفة مالية مقدارها اربعة الاف دينار ، وقد تقرر الموافقة على ان تخصم من مخصصاته للسنة المالية ٧٥ — ٧٦ .

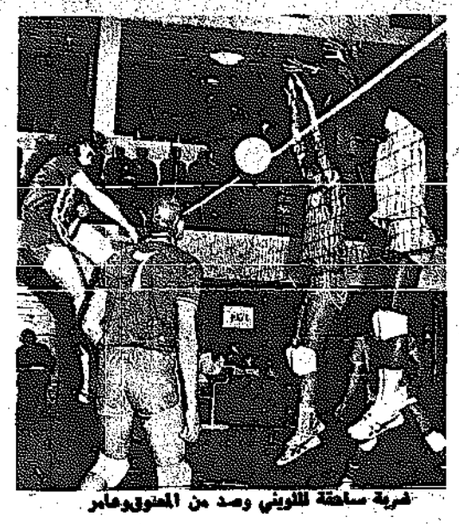
● تقرر تشكيل لجنة من السيد خالد الصانع امين السر العام والسيد عبد العزيز الرشيد امين الصندوق لمقابلة معالي وزير الشؤون الاجتماعية والعمل لبحث المواضيع التالية مع معاليه :

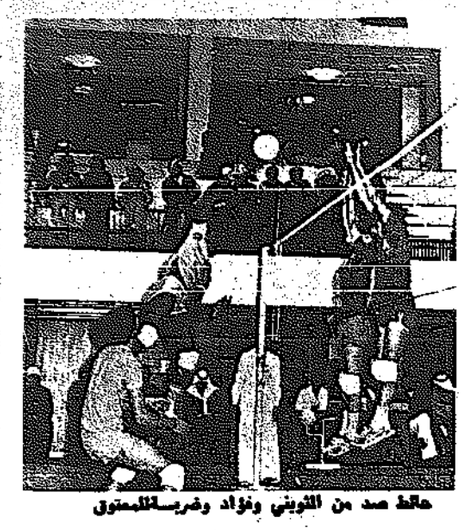
١ — اقتراح بانشاء سكرتارية دائمة لاتحاد الالعاب الاسيوية .

٢ — قانون اللجنة الاولمبية الكويتية

٣ — الميزانية المطلوبة للمدربين العاملين في الاتحادات الرياضية .

٤ — تأثيث مقار اللجنة والاتحادات الرياضية الجديدة .


ضربة ساحقة للقويني وصد من المعتوق وعامر


حائط صد من القويني وفؤاد وضربة للمعتوق

الكرة الطائرة

فوز كاظمة على العزبي ٣/صفر والشهداء والشباب تحت ٢٠ سنة

اقيمت أمس على صالتي الفنية والدعية ثلاث مباريات في الكرة الطائرة بين القادسية والشهداء ذحت ٢٠ سنة على صالة الفنية وانتهت بفوز الشهداء ٣ — ٢ ونتائج الاشواط ١٠ — ١٥ ، ١٦ — ١٤ ، ٩ — ١٥ ، ١٥ — ٣ ، ١٦ — ١٤ لصالح الشهداء في مباراة قوية استمرت خمسة اشواط نجح الشهداء في الخروج منها فائزا بالنقطتين ادار المباراة الحكمان عيسى الرشود وعبد الحميد شاهين .

وعلى صالة الدعية اقيمت مباراتان اولاهما كانت بين الشباب وخيطان واسفرت عن فوز الشباب ٣ — ٢ والثانية في الدرجة الاولى وكانت بين العربي وكاظمة واسفرت عن فوز كاظمة ٣ — صفر .

الشباب وخيطان

اتسمت مباراة الشباب وخيطان بالندية لكن مستواها الفني كان متواضعا وكثرت فيها اخطاء الارسال ولمس الشبكة واقتفر الفريقان لاقامة حوائط صد قوية وعموما كانت متكافئة بين الطرفين .

واسفرت نتائج اشواطها عن ١٥ — ١٢ ، ٩ — ١٥ ، ١٠ — ١٥ ، ١٥ — ١٢ ، ١٥ — ١١ لصالح الشباب واجاد من فريق الشباب عبدالله محمد ومن خيطان عدنان محارب .. وادار المباراة الحكمان ابراهيم العجيل وراتب شاهين .

كاظمة والعربي

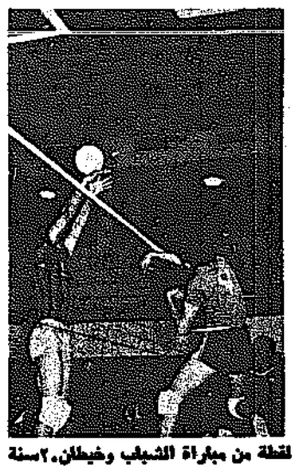
وضمن مباريات الدرجة الاولى استطاع كاظمة ان يفوز بسهولة بالمباراة وبالاشواطها الثلاثة ١٥ — ١٣ ، ١٥ — ١٠ ، ١٥ — ٦ .. واستطاع العربي ان يكون ندا لكاظمة في الشوط الاول فقط ولكن سرعان ما سيطر فريق كاظمة على مقدرات اللعب .

ويرجع سبب فوز كاظمة الى وجود ثلاثة لاعبين دوليين في الفريق ويكملهم ثلاثة اخرون لهم مستقبل باهر بسبب استعدادهم الممتاز وهم عامر الغريللي وعمره اقل من ١٧ سنة ووليد الياقوت وفيصل مبارك ولعب فريق كاظمة كمجموعة ، ولعب اكثر المباراة بالطريقة السريعة وقام بالاعداد والتخديم عبد اللطيف الشطي وساعده عبد الله صالح بينما اجاد الضرب جميع اعضاء الفريق وتألق بشكل ملحوظ عبد الله صالح والمعتوق وفيصل مبارك .

بينما قام بالاعداد في فريق العربي حميد ثويني لكن كثرت اخطاء لمس الشبكة وعدم اجادة الضرب في المكان الخالي ولم يكن الدفاع متكاملا مع ضرب كاظمة .

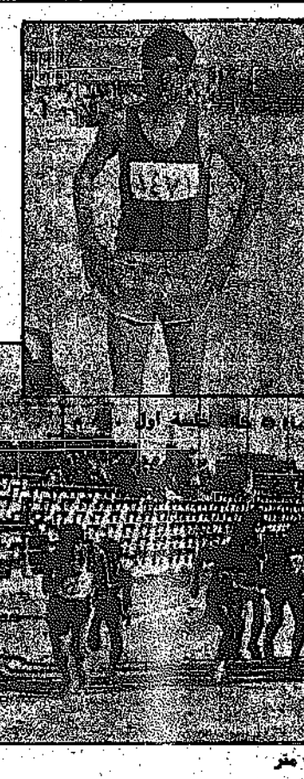
● مثل فريق كاظمة : عبد اللطيف الشطي — عبد الله صالح — وليد الياقوت — محمد المعتوق — فيصل مبارك — عامر خالد الغريللي — عادل عبد الله .

● مثل فريق العربي : فالح محسن راضي — حاج عبد الوهاب — حميد ثويني — سعود الصفتي — بشير اسماعيل مال الله — فؤاد امين — خليل عبد الله — سليمان خليل ، ادار المباراة عثمان التميمي ودلال رويشد .

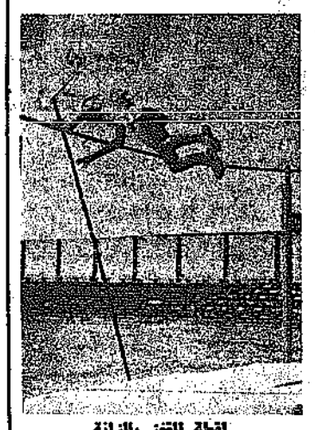

لقطة من مباراة الشباب وخيطان ٣—٢ سنة

في اليوم الثاني للالعاب القوى

القادسية يتصدر بطولة الناشئين
رقم جديد للهاجري في ٥٠٠٠ متر


بداية انطلاق العدائين في ٥٠٠٠ متر


احمد الهاجري ورقم جديد في ٥٠٠٠ م


لقطة للقفز بالزانة

اقيمت بعد ظهر أمس مسابقات اليوم الثاني في بطولة الكويت العامة للناشئين لالعاب القوى على ملاعب ثانوية كيفان واستطاع القادسية الفوز بثلاثة مراكز اولى واختلال المركز الاول في البطولة حتى الامس برصيد ١٢٥ نقطة يليه فريق نادي خيطان وله ٤٦ نقطة ثم التضامن وله ٤٣ نقطة وقد جرت بعد ظهر امس ٨ مسابقات منها ٥ نهائية كانت نتائجها كالتالي :

١٠٠ متر جري

١ — يعقوب العوضي — قادسية ١٢ر١١ ثانية .

٢ — راشد سعد غانم — قادسية ١٢ر١١ ثانية .

٣ — عبد الرضا مهنا — العربي ١٣ر١١ ثانية .

٥٠٠ متر

١ — احمد الهاجري — القادسية — ١٦ر٢٨ق و١٦ دقيقة .

٢ — خالد جواد — التضامن ٢ر٢٩ر١٦ ق .

٣ — ابراهيم بهمن — قادسية ١٧ر١٢ر٦ ق .

القفز بالزانة

١ — فيصل السفين — القادسية ٢ر٧٠ مترا .

٢ — محمد عبد الرحمن المنقب — القادسية ٢ر٤٠ مترا .

٣ — علي احمد النشمي — العربي ٢ر٣٠ مترا .

٨٠٠ متر

١ — خالد خليفة — خيطان ٢ر٢ دقيقة .

٢ — رميان عبد الله — القادسية ٢ر٤٠ دقيقة .

٣ — عبد الله البقصمي — القادسية ٢ر٣ دقيقة .

القرص

١ — هشام المؤمن — العربي ١٤ر٣٨ مترا .

٢ — خالد غلوم — القادسية ١٤ر٣٨ مترا .

٣ — محمد عباس — خيطان ٣٤ر٣٥ مترا .

اليوم الاخير

وتجري الساعة الثالثة بعد ظهر اليوم المسابقات الاخيرة في البطولة على نفس الملعب وتشمل :

١ — طاحة المطرقة ٢ — الوثب العالي ٣ — الوثب الطويل ٤ — ٤٠٠م حواجز ٥ — ٢٠٠ م ٦ — ٤٠٠ م ٧ — ١٥٠٠ م ٨ — ٤×١٠٠م تتابع ٩ — ٤×٤٠٠ م تتابع .

موقف الفرق

هذا واصبح موقف الفرق حتى الامس كما يلي :

١ — القادسية ١٢٥ نقطة

٢ — خيطان ٤٦ نقطة .

٣ — التضامن ٤٣ نقطة .

٤ — العربي ٤٢ نقطة .

٥ — اليرموك ٣٠ نقطة .

٦ — الكويت ١٥ نقطة .

ولكل من السالمية والنصر وكاظمة والساحل والشباب نقطتان .

وزير الشؤون يستقبل وفد اللجنة اليوم

حدد مكتب وزير الشؤون الاجتماعية والعمل الشيخ سالم صباح السالم الساعة التاسعة صباح اليوم لمقابلة وفد اللجنة الاولمبية المكون من السيدين خالد الصانع امين سر اللجنة وعبد العزيز الرشيد امين الصندوق ، ومعلوم ان السيد الوزير سيسافر الساعة الثانية عشرة والنصف ظهر اليوم الى القاهرة .

تشكيل وفد الكويت لبطولة الاسكواش بلندن

اصدر الاتحاد الكويتي للتنس وتنس الطاولة والاسكواش قرارا في تشكيل بعثة المنتخب الكويتي الى البطولة الدولية في الاسكواش والتي ستقام في لندن خلال شهر ابريل القادم والوفد برئاسة منذر المطوع عضو الاتحاد وممثل الاتحاد في الجمعية العمومية . واللاعبون صابر محمد سويدان ، عبد الكريم عطيه وناصر عبدالله . وهذا هو التشكيل النهائي للوفد .

مصر تفوز على أوغندا ٢ — ١

اديس ابابا — رويتر — تغلبت مصر على اوغندا اليوم باصابتين مقابل واحدة في المرحلة الاولى من بطولة افريقيا لكرة القدم هنا الليلة .

وقد سجلت الاصابات في النصف الاول من المباراة التي حضرها ٢٠٠٠٠ متفرج . وسجل الهدفين للمصريين اللاعبان مصطفى عبده وطه بصري بينما سجل هدف اوغندا اللاعب دنيس اويوا .

وغينيا تفوز على أثيوبيا ٢—١

اديس ابابا — رويتر — فازت غينيا على اثيوبيا ٢—١ في الجولة الاولى من التصفيات النهائية لكاس الدول الافريقية لكرة القدم هنا اليوم .

وانتهى الشوط الاول بهدف واحد لكل من الفريقين .

واحرز سوري كيتا هدفي غينيا كما احرز سليمان شيخو هدف اثيوبيا . وبلغ عدد جمهور المباراة ٢٧٫٠٠٠ متفرج .

أول هزيمة للقادسية بكرة اليد تحت ٢٠ سنة ٢٦—٢٣ أمام العربي

تعرض فريق كرة اليد بنادي القادسية الرياضي امس الى اول خسارة في دوري تحت ٢٠ سنة عندما فاز عليه فريق العربي ب ٢٦ — ٢٣ حدها وكانت نتيجة الشوط الاول ١٤ — ١١ لصالح العربي جرت المباراة على ملعب اليرموك بدلا من ملعب الصديق الذي تبين انه مجهولا اغرقه بالمياه ليصبح غير صالح للعب .

وتميزت المباراة بالقوة والمستوى الجيد من الفريقين الا ان العربي استطاع شل لاعب القادسية جاسم النصار بفرض رقابة صارمة عليه .. بينما استطاع جمال الخضري من العربي رغم مراقبته التحرك بالملعب واحراز الاهداف لفريقه .

حكم المباراة خليل الطباخ وابراهيم قريطم واخذا موافقة المشرفين بالعربي والقادسية سرور سالم وحيدر الصفار على نقل المباراة الى ملعب اليرموك قبل المباراة وقد لعب الفريقان بخطة واحدة ٥ — ١ في الدفاع و ٣ — ٢ المتحركة في الهجوم .

وفي مباراة تحت ١٧ سنة بكرة اليد فاز النصر على التضامن ٢٢ — ٨ وكانت نتيجة الشوط الاول ١٢ — ٤ لصالح النصر . كما فاز فريق خيطان ٢٨ — ١٦ على فريق الفحيحيل وانهى الشوط الاول لصالحه ٨ — ٦ .

● مباريات اليوم ●

● كرة القدم : تقام في الساعة الثالثة والنصف بعد ظهر اليوم الخميس ٧ مباريات لفرق تحت ١٨ سنة بكرة القدم بين خيطان والقادسية بخيطان، الشباب والنصر بالشباب ، التضامن والفحيحيل بالتضامن ، السالمية والشهداء بالسالمية ، اليرموك والساحل بالفحيحيل ، كاظمة والصليبخات بالشهداء ، الكويت والعربي بالكويت .

● كرة اليد : في دوري ١٧ سنة لكرة اليد تقام الساعة الرابعة الا الربع ٣ مباريات ، يلعب السالمية والشباب بكاظمة وكاظمة واليرموك بالصديق تليها بمراة الساحل والكويت الساعة الخامسة مساء .

● كرة السلة : تشهد صالة كيفان الليلة مباراتين ، الاولى للدرجة الثانية بين اليرموك والشباب الساعة الخامسة والنصف والثانية للدرجة الاولى بين العربي وكاظمة وتبدأ حوالي السادسة والنصف مساء .

● الجودو : وفي المدارات اليوم الرابع لدوري الجودو للاندية فرق ٨ اندية على صالة الجامعة بالفحيحيل حيث يلعب القادسية وكاظمة ، الكويت والعربي، الصليبخات واليرموك ثم خيطان والسالمية .

١٤ حكما لكرة اليد في يوم الاحمدي

اختارت لجنة الحكام المؤقتة ١٤ حكما لكرة اليد لتحكيم مباريات يوم الاحمدي الرياضي الذي يصادف ١٢—٣—١٩٧٦ وهم : ابراهيم قريطم ، حبيب عاشور ، خليل الطباخ ، اسامة صبري ، هادي المزيدي ، صاحب المزيدي ، عماد صادق ، مبارك المبيريك ، محمود الحسينان ، رجب معيوف ، عبد الرزاق معرفي ، عبد الرضا مجيد ، ناصر بطيت ومحمد علي رمضان .

كما طلبت اللجنة الحديدة من الحكام التوجه لاستلام ملابس التحكيم .

مؤتمر صحفي بمناسبة يوم الاحمدي الرياضي

قررت شركة نفط الكويت عقد المؤتمر الصحفي لمنح مؤتمر في السابعة الثالثة بعد ظهر يوم الاربعاء ١٠—٣—١٩٧٦ بحضور ممثلوا الاندية والهيئات والشركات والمؤسسات وذلك لتوزيع الجوائز والدروع على الفائزين في المسابقات المقامة بيوم الاحمدي الرياضي

منتخب الامارات بالقاهرة ليلعب ٣ مباريات قبل دورة الخليج

وصل الى القاهرة فريق دولة الامارات العربية لكرة القدم في زيارة لمصر تستغرق عشرة ايام .

وسيلعب فريق الامارات خلال زيارته ثلاث مباريات ضمن خطة استعداده للاشتراك في بطولة الخليج التي تنظمها قطر ابتداء من يوم ٢١ مارس الحالي .

وقد تقرر ان يلعب الفريق مبارات الاولى مع فريق نادي الترسانة اليوم الخميس كما يلعب مبارات الثانية مع نادي الزمالك يوم ١٠ مارس الحالي ولم يتم بعد تحديد المباراة الثالثة .

ويتكون الفريق الضيف من ٣٦ لاعبا واداريا برئاسة سلطان صقر السويدي سكرتير اتحاد الامارات لكرة القدم .

رأي اتحاد كرة القدم بموضوع تجنيس اللاعبين لدورة الخليج

في الاجتماع الاخير لمجلس ادارة اتحاد كرة القدم نوقشت بعض الموضوعات المتعلقة بدورة كاس الخليج العربي الرابعة وكان لمجلس ادارة الاتحاد رأي خاص حول تجنيس اللاعبين هو ولا شك الراي القانوني في الموضوع والذي يستند على اسس وقواعد الانظمة الدولية وقد جاء في رأي الاتحاد كالتالي :

● ناقش مجلس الادارة موضوع قيام بعض الاتحادات المشتركة في دورة كاس الخليج العربي الرابعة لكرة القدم بتجنيس بعض اللاعبين من الدول العربية للاشتراك مع فرقها في الدورة القادمة بدولة قطر ، وقد رأى مجلس الادارة انه يرى لزاما عليه ان يوضح هذا الامر بالنسبة لجميع المهتمين به وذلك على النحو التالي : « ان قيام اية دولة بمنح جنسيتها لاي شخص كان هو امر يخص هذه الدولة التي قامت بذلك وحدها ولا يسمح الاتحاد لنفسه بالاعتراض عليه » .

ولكن ما يعنينا ايضاحه في هذا الموضوع هو ما نصت عليه انظمة الاتحاد الدولي لكرة القدم واعتمدها وتبناها مؤتمر الاتحاد الدولي عام ١٩٥٣ وتم تعديلها في مؤتمرات لاحقة . حيث نصت الفقرات ٤ و ٥ و ٦ من المادة ٣ من انظمة الاتحاد الدولي لكرة القدم على ما يلي :

● المادة (٣) :

فقرة (٤) اللاعب الذي ينتمي الى بلد ما بموجب قوانين ذلك البلد يعتبر مؤهلا للعب ضمن الفرق الدولية او الممثلة لذلك البلد .

فقرة (٥) عندما يشترك اللاعب في مباراة دولية او ممثلة لبلد ما بصفته مؤهلا للاشتراك فيها طبقا للفقرة ٤ اعلاه فانه لا يحق له ان يلعب في مثل هذه المباريات لصالح اية دولة اخرى .

فقرة (٦) ان الاستثناء الوحيد من الشرطين الموضحين في الفقرتين ٤ و ٥ هو عندما تتغير جنسية اللاعب ليس بارادته ولكن بقرار دولي يمنح الاستقلال لدولة ما او ينص على فصل اقليم او جزء من دولة ما ليصبح هذا الاقليم جزءا من دولة اخرى .

موضوعات اخرى

كما ناقش مجلس ادارة اتحاد كرة القدم عدة موضوعات منها : —

● احيط مجلس الادارة علما بما تضمنه كتاب الاتحاد الاسيوي لكسرة القدم المؤرخ في ٧ فبراير ١٩٧٦ والمرفق به قائمتين من كشوف تسجيل اللاعبين الذين سيشتركون في الدورة المذكورة لتمثيلها وارسالها الى كل من الاتحاد الاسيوي والاتحاد التايلندي قبل شهر من تاريخ اقامة الدورة ، كما احيط مجلس الادارة علما ان لجنة التدريب والفرق الاهلية ستقوم باختيار اللاعبين وعرضها على مجلس الادارة في اجتماعه القادم لاتخاذ اللازم .

● اطلع مجلس الادارة على كتاب الاتحاد الايراني المؤرخ في ٨ فبراير ١٩٧٦ بخصوص احاطة الاتحاد بان مباريات الادوار النهائية لكاس اسيا ستقام في مدينتين هما تبريز وطهران وستوزع الفرق المشتركة الى مجموعتين تضم احداهما ٤ فرق والاخرى ٥ فرق وذلك عن طريق اجراء قرعة بحضور مندوبين عن البعثات الدبلوماسية للدول المشتركة والطلب من الاتحاد تاكيد اشتراك الفريق الاهلي الكويتي في الدورة في موعد لا يتجاوز يوم ١٥ مارس القادم وكذلك طلب بعض البيانات الخاصة باشتراك الفريق فتقرر ارجاء بحث الموضوع الى جلسة قادمة .

● عرض كتاب نادي الكويت الرياضي المؤرخ في ٨ فبراير ١٩٧٦ بخصوص تلف بعض المدرجات البلاستيك في الدرجة الاولى وذلك في المباراة النهائية على بطولة كاس صاحب السمو امير البلاد المعظم للموسم ٧٥ — ٧٦ ، والطلب من الاتحاد تقدير هذه التلفيات وتعويض النادي عن هذه الخسائر ، فقرر مجلس الادارة الكتابة الى الجهات المعنية لاصلاح هذا التلف واية اصلاحات اخرى وذلك بعد انتهاء المباريات الخارجية التي يقيمها الاتحاد للفرق الاهلية .

معسكر في القاهرة لمنتخب الطائرة البحريني

وصل الى القاهرة محمد جاسم حمادة امين سر الاتحاد البحريني للكرة الطائرة يتكليف من رئيس الاتحاد البحريني واجتمع مع المسؤولين في الاتحاد المصري حيث تم الاتفاق على ان يقوم الاتحاد المصري بعمل ترتيبات لاقامة عدة مباريات للمنتخب البحريني الذي سيقيم معسكرا للتدريب بالقاهرة استعدادا للدورة العربية التي ستنظمها الكويت في ديسمبر المقبل .

أول مباراة كرة يد في الدوري الفلسطيني

تقام في الساعة السادسة مساء اليوم الخميس اول مباراة كرة يد في الدوري الفلسطيني الذي ينظمه اتحاد اللعبة بالكويت وذلك بين فريقي العودة والناصرة على ملعب نادي كاظمة الرياضي ، يحكم المباراة محمد عايش ومحمد الاتاسي ورياض بيدس ومنير البورنو ، ويشترك في هذا الدوري ٧ فرق من الشباب الفلسطيني المقيم بالكويت ويتوقع ان تقام مباريات هذا الدوري يومي الخميس والجمعة من كل اسبوع .

مجتمع الرياضة

● تحدث جاسم عباس هانفيا امس من اميركا مع عبدالحميد شاهين يستفسر عن وصول البطاقة الدولية للتحكيم وعن نتائج تصفيات مونتريال في روما .

● لم يشترك امس مع فريق العربي للكرة الطائرة امام فريق كاظمة كل من كاظم القلاف ومشعل القطان لمرضهما .

● يعقد يوم الاثنين المقبل برعاية الشباب بالجامعة اجتماع لممثلي دوري الوزارات وذلك الساعة السادسة مساء .

● حدد اتحاد التنس يوم الاحد ٧—٣—١٩٧٦ موعدا لاجتماع الجمعية العمومية غير العادية لمناقشة القانون الاساسي الجديد المقدم من مجلس ادارة الاتحاد .

● قدم نادي الكويت احتجاجا لاتحاد الكرة الطائرة عن مبارياته تحت ٢٠ سنة مع القادسية .

● يعود غدا الجمعة وفد وزارة الشؤون الاجتماعية المكون من سليمان العون وعبدالرزاق معرفي الذي قام بزيارة المنشآت الرياضية بدعوة من وزارة الشباب بالعراق

● يصدر خلال الاسبوع المقبل في وزارة المواصلات قرار بتشكيل اللجنة الرياضية في الوزارة برئاسة السيد بدر يعقوب السلطان رئيس اقسام الحركة بالوزارة .

● خليفة المنصور حكم الكرة الطائرة سافر الى قطر امس في مهمة خاصة .

● كاظم القلاف لاعب الطائرة بالنادي العربي عين في قسم السينما بتلفزيون الكويت بعد ان ترك الدراسة بالمعهد العالي للتربية الرياضية بالقاهرة .

● عرض امس في معسكر الفريق الاهلي لرفع معنويات اعضائه فيلم « الطيور والاشرار » وهو من افلام رعاة البقر .

القبس

AL-QABAS

تصدرها شركة دار القبس للصحافة والطباعة والنشر
الكويت - الشويخ
شارع الصحافة - طريق المطار
العنوان البرقي : قبس
ص.ب : ٢١٨٠٠

التحرير : ٨١٢٨٢٣
الاعلان : ٨١٢٨١٨/٩
المحاسبة : ٨١٢٨٢٥
الادارة : ٨١٢٨٢٠

المدير العام
ذو الفقار قبيسي



لبنان : تمديد مهلة العفو عن العسكريين حل قوى الردع المحلية ووضع كافة القوات بتصرف اللجنة العليا

بيروت — القبس — رويتر — وأف — قرر مجلس الوزراء اللبناني في اجتماعه امس تجديد مهلة عودة العسكريين الذين تركوا الجيش خلال الحرب الاهلية الى وحداتهم .

وقال كرامي بصفته وزيرا للدفاع عقب الاجتماع الاسبوعي لمجلس الوزراء : « انه لدى البحث في الموضوع تبين ان هناك اسبابا مشروعة قد تكون حالت دون التحاق المتخلفين من هؤلاء بوحداتهم بسبب الطرق التي سدت بالنوج في الاونة الاخيرة . »

هذا وتقرر عقد جلسة استثنائية للمجلس يوم السبت المقبل للبحث في مساعدة الاقتصاد اللبناني ، كما قرر المجلس امس الغاء المادة التي تمنع اجراء انتخابات فرعية من مشروع القانون الخاص بتمديد ولاية مجلس النواب الحالي .

على الصعيد الامني، وفي الوقت الذي اخترقت فيه طائرات اسرائيلية المجال الجوي اللبناني ، اعلنت اللجنة العسكرية العليا ، التي اجتمعت امس برئاسة العماد جنا سعيد قائد الجيش اللبناني وبحضور ممثلين عن كافة القوى المتصارعة ، في بيان اصدرته يوم امس حل جميع قوى الردع المحلية التابعة لميليشيات الاحزاب في العاصمة وضواحيها . وقال البيان : « ان مجلس الوزراء قرر وضع القوى اللازمة من الجيش اللبناني وقوى الامن الداخلي وجيش التحرير الفلسطيني والكفاح المسلح بتصرف اللجنة العسكرية العليا . » وستتولى هذه القوى مجتمعة نرسيخ الامن بوضع حد نهائي للمظاهر المسلحة وقمع التجاوزات والمخالفات من خطف وسلب ونهب وقطع طرق وذلك بغية تثبيت استقرار الحياة واعادة الفعالية للمؤسسات بصورة نهائية كاملة .

واعطت اللجنة خطة عمل تتولى بموجبها هذه القوى الموضوعة بتصرفها حفظ الامن في كل المناطق اعتبارا من صباح اليوم الجمعة .

وحذرت اللجنة من ان قوى الردع النظامية مزودة بالتعليمات التي تقضي باستعمال اقصى الشدة بحق المخالفين، آملة ان لا تضطر الى استعمال الشدة والعنف لقمع كل مخالفة .

على صعيد تشكيل الحكومة الجديدة لم يظهر اي تغير في المواقف يوم امس بالرغم من ان مصادر مطلعة ذكرت ان موفدا من قبل الرئيس سليمان فرنجية سيسافر الى دمشق لابلاغ وفد المساحة نتائج اتصالات القصر مع مختلف الفئات السياسية والمراحل التي قطعت في هذا المجال . وعليه فقد يسافر اليوم الى دمشق السيد لوسيان دحداح وزير الخارجية السابق لوضعها في الصورة.

وكان العقيد علي المدني عضو اللجنة العليا قد سافر امس الاول الى العاصمة السورية بعد اجتماع مع اركان الكتائب . وقد يعود الى بيروت برفقة السيد دحداح او مع الوزير عبد الحليم خدام في نهاية الاسبوع الحالي.


ساحة رياض الصلح في قلب بيروت كما بدت امس . (صورة خاصة)

طلب الاعدام لثلاثة تجسسوا في لبنان لحساب اسرائيل

بيروت — رويتر — طالب المحقق العسكري امس بانزال عقوبة الاعدام بامرأة اردنية ورجلين متهمين بالتجسس لاسرائيل . والمتهمون هم : امينة حسن داود الغفري ومحمود علي عياش وصبحي محي الدين الخولي .

والاردنية تزوجت عام ١٩٦٧ من رجل اسرائيلي يدعى دانييد تعرفت عليه اثناء دراستها في سويسرا . وقد اعترفت بان زوجها عرفها الى عميلين اسرائيليين قررا ارسالها الى لبنان لتصوير مخيمات اللاجئين والحصول على رسوم ومخططات لمنازل قادة الفدائيين . وقد بعثت امينة برسائل الى الاسرائيليين تضمنت تفاصيل الطرق التي يسلكها الفدائيون في الاراضي المحتلة وان عياش ساعدها في عملها .

وذكرت الانباء الصحافية في العاصمة اللبنانية ان امينة وعياش سيحاكمان الاسبوع المقبل بينما يحاكم الخولي بصورة منفصلة في اواخر الشهر .

والخولي هو ربان باخرة اكرهه الاسرائيليون على العمل معهم وزودوه بجهاز ارسال خاص ومعدات تجسس كاملة صودرت من منزله في عين الحلوة بالقرب من صيدا .

قرية مصرية نبحث عن قطط كبيرة

القاهرة — رويتر — قالت صحيفة « الاخبار » ان فئرانا ضخمة اكتسبت حصانة ضد المبيدات قد احالت الحياة في قرية « مبت اشنا » الى كابوس مزعج بعد ان بدات تهاجم الاطفال والحيوانات .

وقالت « الاخبار » ان الفئران بدات في الظهور في القرية منذ حوالي ١٠ سنوات واصبحت الان محصنة ضد السموم وتلتهم حوالي ٥٠٪ من محصول القمح في القرية . وذكر السكان انهم يبحثون الان عن قطط كبيرة الحجم قادرة على تحدي الفئران.

السجن لمواطنين عرب في الاراضي المحتلة

عمان — اشا — حكمت محكمة عسكرية اسرائيلية في نابلس بالسجن على ٧ مواطنين عرب بتهمة مقاومة الاحتلال الاسرائيلي . وتتراوح الاحكام بين عام ونصف وسبعة اعوام .

هذا واعتقلت سلطات الاحتلال الاسرائيلي امس عددا من المواطنين العرب في الضفة الغربية ونابلس بتهمة توزيع منشورات لمناهضة الاحتلال .

صحيفة اردنية تدعو لزيادة التنسيق مع مصر ومنظمة التحرير

عمان — واف — ذكرت صحيفة « الدستور » الاردنية انه يتعين على الاردن وسوريا ان توسعا مجال التعاون مع مصر ومنظمة التحرير الفلسطينية.

واضافت الصحيفة ، ان توثيق الروابط بين دول المواجهة لا يسجب اسرائيل بل يفيدها ، وذلك فهي تسعى الى بث التفرقة بين العرب .

هل يستقيل كوسيغين ؟

ذكرت « وكالة الانباء الفرنسية » في نبا لها من موسكو ان شائعات تتردد عن رحيل بعض القادة وخاصة البكسي كوسيغين رئيس الحكومة السوفيتية وذلك عند انتخاب المكتب السياسي الجديد للحزب الشيوعي السوفيتي .

وذكرت الشائعات ان دميتري بولياندسكي عضو المكتب السياسي ووزير الزراعة استقال بسبب المحصول السيء للحبوب عام ١٩٧٥ . كذلك ذكرت الشائعات ان ارفيد بلشي حميد اعضاء المكتب السياسي سنا الذي يبلغ من العمر ٧٧ عاما قد دعي للتقاعد لكنه رفض ذلك لانه في صحة جيدة .

وترجع استقالة كوسيغين الى النقد الشديد الذي وجهه بريجنيف الى التقصير السوفيتي في بعض القطاعات وخاصة التخطيط والادارة اللذين عما من اختصاص رئيس الوزراء .

الطقس

بطرا ارتفاع تدريجي على درجة الحرارة وتظهر بعض الغيوم العالية ، وتكون الرياح متقلبة الاتجاه ، خفيفة السرعة . حالة البحر هادىء الى خفيف الموج . درجات الحرارة المتوقعة اليوم : في الكويت ١٥ ، الاحمدي ١٤ ، فيلكا ١٥ درجة مئوية .

القبس

طبع من عدد اليوم الخميس ٣٠٫٠٠٠ نسخة
ارقام الطبع والتوزيع تخضع لمراقبة مكتب تدقيق التوزيع (لندن)
ABC member of the Audit Bureau of Circulations

اسبانيا تنضم الى الحلف الاطلسي

انقرة — القبس — خاص :

قال الجنرال الكسندر هيغ القائد الاعلى لقوات حلف الاطلسي في اوروبا ان عملية انضمام اسبانيا التي تتجه الاطلسي قد بدات ، وانه سيزور مدريد قريبا لبحث هذا الموضوع رسميا .

ويذكر ان الحكومة الاسبانية ضاعفت جهودها للانضمام الى الحلف بعد وفاة الجنرال فرانكو ، لكن بعض الدول الاعضاء تعارض منح اسبانيا عضوية الحلف قبل قيام نظام حكم ديمقراطي فيها .

قررت أميركا تقديم أسلحة للسعودية ب ١٢٥٠ مليون دولار

واشنطن — ب — صوتت لجنة العلاقات الخارجية النابعة لمجلس النواب الاميركي امس على الموافقة على بيع اسلحة اميركية للسعودية بمبلغ ٢٫٥ بليونا من الدولارات .

وقال مسؤولون في وزارة الخارجية الاميركية ان هذا القرار نهائي ويخول الحكومة المضي قدما في الصفقة .

وتشمل الصفقة اعمالا انشائية لبناء ميناءين وتسهيلات تدريبية للبحرية السعودية ، بالاضافة الى معدات عسكرية بما في ذلك صواريخ جو ارض من نوع « مافريك » وحتى احدث الصواريخ الموجهة الاميركية .

وكان النائب بنيامين روزنثال قد عارض هذه الصفقة ووصفها بانها خطوة في الاتجاه الخاطىء والتي ستمكن المملكة العربية السعودية لاول مرة من الاشتراك بفعالية في اي مجابهة عربية — اسرائيلية .

وكان اعضاء اخرون في اللجنة قد قالوا ان بيع الاسلحة لمنطقة الشرق الاوسط يحمل بين طياته احتمالات خطرة ، الا ان الاغلبية وافقت على راي النائب جون بوكانان « بان هذه هي الطريقة الوحيدة التي تستطيع بوساطتها ممارسة نفوذنا في المنطقة » .

وستتضمن صفقة الاسلحة الاميركية للسعودية كذلك صواريخ مضادة للدبابات تحمل على اكتاف الجنود من نوع « دراغون » ومدافع مضادة للطائرات ، وناقلات جنود مدرعة بالاضافة الى دبابات من نوع ام ٦٠ .

ميزانية الدفاع الاميركية: ١١٢ مليار دولار



واشنطن — ي.ب — عقد الرئيس فورد اجتماعا مصغرا في البيت الابيض حضره زعماء مجلس الشيوخ الاميركي ووزير الدفاع ، وطلب من زعماء المجلس تاييده في مطالبته تخصيص ١١٢ مليار دولار لميزانية وزارة الدفاع لابقاء اميركا في مثل قوة الاتحاد السوفيتي من الناحية العسكرية .

الصورة (من اليسار) السيناتور ستروم ثرموند ، السيناتور جون ستنيس ، وزير الدفاع دونالد رامزفيلد ، الرئيس فورد ، السيناتور جون مكلين، والسيناتور مليون بنغ .

الحسن : الصحراء جزء من المغرب الجزائر مسؤولة عن أي تدخل مسلح

الرباط — رويتر — حذر الملك الحسن الثاني عاهل المغرب الجزائر من القيام « باية مبادرة او عمل قد يسبب اراقة الدماء في الصحراء » .

وقال في اذاعة له بمناسبة الذكرى الخامسة عشرة لارتقائه العرش : « ان الجزائر ستكون وحدها المسؤولة عن عواقب اي تدخل مسلح » .

واضاف : « ان مواقف الجزائر وسلوكها تجاه الصحراء غير مشروعة، وهي بسلوك هذا الطريق انما تناقض المبادىء والقيم ، وتخلف بنورطهما هذا سابقة بالغة الخطورة » .

وقال الحسن الثاني : « ان الصحراء لنا ، وهي جزء لا يتجزأ من بلادنا .. لقد كانت تحت الحكم الاجنبي ، وقد حررناها من قبضة الاستعمار دون اللجوء الى العنف » .

وأكد الملك « ان المغرب دولة تدعو للسلام ، ولكنها ترفض تقديم تنازلات حول حقوقها وترفض ان ترى مقدساتها تهان ، ولن يستطيع التحدي ولا العدوان ان يثنيا عن مواصلة انجازاتنا وسنبقى متمسكين بالدفاع عن سلامة اراضينا ، كما سنواصل معركتنا للاحتفاظ بمكاسبنا » .

وانهى الملك خطابه بالقول : « كان الافضل ان تتضافر جهودنا وان نكرس امكانياتنا للدفاع عن القيم الاسلامية المهانة وعن الاراضي العربية المسلوبة التي تتطلب المساعدة دون جدوى » .

رسالة القبس من بيروت

بالحركة مما سبب لـ « فتح » اشكالات كثيرة جعلها في بعض الاحيان قيد وكانها تتخذ مواقف متناقضة ، واساء اليها وشل بعض تنظيماتها ، وساهم في خلق محاور ذات طابع شخصي .

وقالت المصادر ان « فتح » كسبت عبر مسيرتها خبرات وكوادر تتمتع بكفاءة عالية ، واثبتت جدارتها في اكثر من ميدان ، لكنها لم تعط فرصة لتطوير نهجها ، ولم تستفد الحركة منها كما يجب ، مما فرض اعادة النظر باوضاعها ، وافساح المجال امام العناصر الشابة لتولي مسؤوليات قيادية ، وتطوير اساليب العمل ، واستقطاب قطاع من الشباب ابتعد عن الحركة بسبب تصرفات بعض ممثليها.

تنقلات المعتمدين

وكشفت هذه المصادر ايضا عن انه تقرر تعيين ابو الاديب « سليم زعنون » معتمد « فتح » في الكويت مشرفا على كافة المعتمدين في الخليج والسعودية . وقالت ان القرار الذي تم التوصل اليه في اجتماع المجلس المركزي نص على نقل « ابو خليل » معتمد الجزائر و « ابو طارق » معتمد ليبيا وربحي عوض معتمد القاهرة وابو احمد معتمد بلغاريا من مراكزهم .

واوضحت ان ربحي عوض مرشح للنقل الى موسكو ، وان « حمدان » سيستلم مسؤولية القاهرة والاشراف على المعتمدين في افريقيا . لكنها اكدت ان هذه هي الدفعة الاولى وان اختيار بدلاء لهؤلاء المعتمدين وسواهم ما زال قيد الدرس ، ولم تصدر قرارات رسمية ونهائية بشان تعيين اي كان .

كما اكدت المصادر ان «الاصلاحات» اذا جاز التعبير جارية في القطاع العسكري حيث تم نقل بعض المسؤولين وترقية اخرين . ومن ابرز الذين نقلوا « ابو الزعيم » الذي انهيت صلاحياته في لبنان ونقل الى سوريا .

تل أبيب : سوريا

— تتمة المنشور على الصفحة الاولى —

بالضرورة ان سوريا ستلجا الى الحرب في ٢٠ ايار » ونسبت الى هذه المصادر قولها : ان سوريا لن تتدخل الحرب دون مصر ، كما ان مصر لن توافق على سلام دون سوريا .

وكان اسحق رابين رئيس الوزراء الاسرائيلي قد اعلن ان اسرائيل لن تنسحب من جميع مرتفعات الجولان حتى ولو بموجب تسوية سلام نهائية مع سوريا .

وابلغ اجتماعا لحزب العمال الاسرائيلي الحاكم « ان اسرائيل ستقوم بانسحابات كبيرة من الاراضي العربية في مقابل اتفاق لانهاء حالة الحرب » ولكن كما ابلغنا الولايات المتحدة ان توافق على الانسحاب من جميع مرتفعات الجولان حتى ولو بموجب تسوية سلام نهائية مع سوريا » .

بيريز متفائل بسياسة مصر

من جهة اخرى قال شمعون بيريز وزير الدفاع الاسرائيلي امس : « ان لدينا بعض التفاؤل بصدد السياسة المصرية الحالية وان هذا انعكس في اعلان رغبة اسرائيل بالتوصل مع القاهرة الى اتفاق بغي حالة الحرب» .

واضاف بيريز يقول : حتى مع هذه الدرجة من التفاؤل فان اسرائيل كانت ستكون طبيعية ، ولهذا فان اسرائيل لا تزال تحتفظ بيقظتها العسكرية .

الجزائر : ٣ احكام اعدام بقضية شبكة التخريب

الجزائر — واف — اصدرت محكمة امن الدولة في الجزائر ثلاثة احكام بالاعدام واربعة احكام بالسجن في قضية شبكة التخريب .

والدة موينيهان تحاول الانتحار

نيويورك — واف — نقلت امس مارغريت موينيهان والدة دانييل باترك موينيهان الذي استقال اخيرا من منصب ممثل الولايات المتحدة لدى الامم المتحدة الى المستشفى في حالة خطرة عقب اقدامها على ما اسماه البوليس « محاولة انتحار » .

وزير الدولة لـ القبس

— تتمة المنشور على الصفحة الاولى —

الوزراء بزميلهم كبير جدا ومن الطبيعي ان جميع الزملاء يتمنون عدول وزير التربية عن تقديم استقالته .

ومن جهة ثانية ، فقد استلف وزير التربية المستقيل جاسم المرزوق اعماله في مكتبه امس كالمعتاد في تمام الساعة التاسعة صباحا ، واستقبل وفدا من جامعة «ماجل» الكندية وكان في صحبة الوفد عميد كلية الطب في جامعة الكويت الدكتور عبد المحسن الحميد فرزاق . ثم استقبل الوزير المرزوق بعد ذلك عددا من الشخصيات بناء على مواعيد مسبقة معهم ، واستمر في مكتبه حتى نهاية الدوام الرسمي في الواحدة والنصف بعد الظهر .

وذكرت المصادر المقربة من الوزير المرزوق انه من غير المستبعد ان يعدل الوزير عن استقالته التي قدمها يوم الاثنين الماضي ، وان المسالة سوف يتم البت فيها خلال اليومين المقبلين .

وكانت وكالة انباء الشرق الاوسط قد ذكرت في نبا لمراسلها في الكويت امس ان الدوائر المسؤولة تتوقع ان يعدل وزير التربية عن استقالته « نتيجة للضغوط التي يقوم بها الشيخ جابر الاحمد ولي العهد رئيس الوزراء على الوزير نظرا لما يتمتع به من ثقة وفهم باعمال وزارته . وينتظر ان يستقبل ولي العهد وزير التربية اليوم (امس) لمناقشة امر العدول عن الاستقالة » .

ولكن وزير الدولة عبد العزيز حسين نفى في تصريحه (للقبس) مساء امس ان يكون ولي العهد قد استقبل الوزير المرزوق وقال انه ، اي وزير الدولة، هو الوحيد الذي اجتمع بوزير التربية يوم امس .

نعم .. وفق خطة متكاملة

— تتمة المنشور على الصفحة الاولى —

عليها في العام ١٩٥٠ .

ثالثا : تبني الدول العربية ،رسميا وعلى اعلى المستويات ، وبلكبر كثافة من الجدية ، قرارا يسمح بعودة اليهود العرب الى الدول العربية ، كمواطنين اصليين ، لا رعايا ، مع تمكينهم — ماديا — من اعادة بناء مستقبلهم في وطنهم الجديد — القديم ، وذلك بشد ازرهم عن طريق جهود « الوكالة العربية » التي تنشا لهذه الاغراض .

رابعا : تقدم هذه « الوكالة » المساعدات المادية لكل يهودي اسرائيلي يرغب في مغادرة اسرائيل للاستيطان في اية بقعة اخرى من العالم شريطة ان يثبت كل من هؤلاء ، وبما لا يدع مجالا للشك ، في انه معاد للصهيونية وغير معاد للقضية العربية .

خامسا : تعلن صلات الدول العربية باتحاد السوفيتي وتشجيعه ، بمختلف الوسائل ، على مقاومة الضغوط الصهيونية والغربية الموجهة اليه لفتح ابواب الهجرة على مصراعيها امام اليهود السوفيت ، والسعي لدى الدولة السوفيتية على اعادة اغلاق الباب نهائيا في وجه التاثيرات الصهيونية على المواطنين السوفيت .

وبعد ،

هذا كله ، على عظمته واهميته ، يشكل تحديا فرعيا امام الامة العربية . اما التحدي الرئيسي فهو في انه لن يكون للخطة المبينة اعلاه اية قيمة ما لم يقتنع يهود اسرائيل والعالم بان اسرائيل وجدت لتزول . وهم لن يقتنعوا طالما ان نار الجبهات العربية ، باستثناء الجبهة الفلسطينية ، غير مشتعلة . كما ، لن يكون للخطة ذاتها اية قيمة ان لم تواكبها خطة اقتصادية وسياسية واجتماعية شاملة لتعزيز مواطنية العرب المقيمين (يهودا وغير يهود) وتمهيدا لطريق ليس امام عودة العرب (اليهود فحسب) بل واقناع العرب (من غير اليهود) بالبقاء في وطنهم اولا ، وتمهيد الطريق امام عودة العرب المهاجرين (من غير اليهود) الى بلادهم ثانيا .وهنا بالذات يكمن التحدي الحقيقي الذي يواجه امتنا العربية .

بعد غد السبت : راي
الدكتور ابراهيم مكي

رسالة القبس من باريس

— تتمة المنشور على الصفحة الاولى —

الغداء في قصر شومونتيل . وبعد الغداء عاد سموه الى قصر ماريني في باريس حيث استقبل طلبة البحرين الذين يدرسون في جامعات فرنسا . واستمع الى مشاكلهم واطمان عليهم .

خلال الرحلة تدمني احد مرافقي الامير اليه ، فابدى اعجابه بان تغطي صحيفة كويتية زيارته ، وقال لي : اننا نعتبر «القبس» جريدتنا ، ونحن نعتز بها .

ومن المقرر ان يغادر الشيخ عيسى العاصمة الفرنسية ظهر اليوم متوجها الى جنيف حيث سيمضي عدة ايام في سويسرا صباح اليوم بيان مشترك عن نتائج محادثات امير دولة البحرين والرئيس الفرنسي .

مفاعل ذري تقيمه السعودية والكويت والبحرين

هذا وقد التقى امس الشيخ محمد بن مبارك ال خليفة وزير خارجية البحرين بالصحافيين والمراسلين العرب في باريس وتحدث اليهم عن شتى الامور الخليجية ، وقال ان مؤتمرا لوزراء خارجية الخليج سيعقد قريبا لوضع صيغة بشان امن الخليج واستقراره.

وقال ان هذه الصيغة سوف تتضمن ان تتولى دول الخليج بنفسها حماية الخليج من اي تدخل خارجي ، كما تتضمن حرية الملاحة في هذه المنطقة .

واوضح الوزير ان امن الخليج لا يهم فقط منطقة الخليج وحدها ولكن يهم العالم اجمع . واشار في هذا الصدد الى ان وزراء خارجية دول الخليج سبق ان اجتمعوا مرتين لبحث نفس الموضوع وكان الاجتماع الاول في الرياض والثاني في نيويورك .

ورد على سؤال لـ « القبس » حول طبيعة التعاون بين البحرين ودول الخليج .. بقوله « ان علاقتنا مع جميع دول الخليج والسعودية على احسن ما يرام » . وضرب مثلا على التعاون القائم بالعامل الذري الذي قال انه سيتم في البحرين بالاتفاق مع الكويت والسعودية ويساهم في كهربة الدول الثلاث .

واكد ان الرئيس الفرنسي جيسكار سيقوم بزيارة للبحرين ودول الخليج هذا العام . لكن موعد الزيارة لم يتحدد.

آل الزعبي في الكويت والاردن والضفة الغربية وفلسطين المحتلة
ينعون بمزيد من الاسى والحزن
وفاة عميدهم
فايز علي الزعبي
الذي وافته المنية عن عمر يناهز ٧٥ عاما
بتاريخ ٧٦/٢/٨ في مدينة الناصرة
انا لله وانا اليه راجعون
تقبل التعازي في بيت ابن اخيه حاتم صبحي الزعبي الكائن في النقرة - شارع ٢٠ شرعبيلي ، خلف مطعم السياحة - بناية محمد الحمامي .

البيع اليوم
الساعة الرابعة والنصف مساء
على أروع مجموعة من الأثاث والتحف والهدايا والتحف
لدى دار المقولات المتحدة
السالمية - شارع سالم المبارك - مقابل مطعم عاشور
تليفون ٦١٠٤١٨

المغرب



تعالوا نستثمر في المغرب

منذ نيله الاستقلال والمغرب التي تاني الزراعة ، في بلد يحوض بمعركة شرسة ضد متوسطي كالمغرب ، في التخلف والتبعية وكل ما خلفه طابعتها . الاستعمار على الصعيد والزراعة هذه كانت ايام الاقتصادي . فمنذ ذاك الوقت الاستعمار مهملة الى ا ادرك المغاربة انه لا مفر من حدود . فالاراضي البو كانت للاستقلال السياسي ، ولا تزداد اتساعا ، ومزارعو الريف استقرار او استمرار فيه ، الا القلائل لم يجدوا الى السوق إذا نوج واكمل باستقلال المطلوب لنسويق منتاتهم اقتصادي متكامل . لهذا خاضت القليلة ، فيهرعون من الزراعة البلاد مجتدة اكبر قدر ممكن من الى قطاع اخر أقل انتاجية طاقاتها البشرية وامكاناتها وامادة لهم والبلاد ، الى ان جاء المادية بمعركة التنمية الاستقلال وبدأت معالم الفد الاقتصادية ، بعد ان وضعت الافضل ، بمعالم التغيير ، برنامجا وتخطيطا للنهوض والنهضة الزراعية الشاملة بكافة القطاعات الاقتصادية ينفح يوما اكثر من اخر .

والواقع ان المغرب يتمتع بخصائص مناخية وجيولوجية تجعله ، شأنه في هذا شأن كافة البلدان المتوسطية ، بلدزراعي خصب ، كما تجعل من الزراعة ابرز واهم القطاعات الاقتصادية القائمة (تجارة ــ صناعة ...) فالطاقات الزراعية فيه غنية ، وتأتي في مقدمتها الثروة المائية الكبيرة . اذ يعتبر المغرب بلدا غنيا الى حد ما بالمياه الجوفية والسطحية ، فيمايعتبر اكثر بلدان المغرب العربي غنى في هذا الصدد ، وذلك على اساس النسبة الكبيرة من التلوج التي تتساقط سنويا ، في الجبال ، حيث تكون المياه الجوفية في الربيع ، وهذا ما تساعد عليه طبقات الارض الجبرية . وتبلغ التقديرات الرسمية لموارد المغرب المائية حوالي ١٦ مليار متر مكعب ، يمكن ان يتحول ٩٤ بالمائة منها للنهوض بالقطاع الزراعي ،منها ٢ر٥ مليار متر مكعب من المياه الجوفية .

والواقع ان للمياه اهميةكبيرة في النهوض بهذا القطاع ، فالقسم الكبير من الاراضي الزراعية جافة لا يمكن استثمارها زراعيا الا بواسطة الري ، وذلك على عكس الجزء الصغير الرطب الكائن في شمال غرب البلاد في المناطق الجبلية . وهذا يفسر اهمية الشعار الذي رفعه المغرب في معركة التنمية الزراعية وهي ري مساحة قدرها مليون و ٧٠ الف هكتار من الاراضي الواقعة في المناطق الجافة . وتتضمن هذه المساحة ١٦ مجموعة تتجاوز مساحتها الخمسة الاف هكتار لا يمكن ريها الا باقامة السدود العالية ، بالاضافة الى استغلال المياه الجوفية (كما حصل في وادي سوس والمنطقة الوسطى للحوز على سبيل المثال لا الحصر) .

وقد فرضت ظروف انشاء مثل هذه السدود ، او السعي لاستغلال هذا النوع من المياه ، ان تعتمد البلاد على التخطيط ، ووضع الدراساتوالاحصائيات خاصة وان الاراضي الزراعية مشتتة ، والمناخ غير منتظم ، وان ثمة مناطق (هي القرى) كانت مهملة الى ابعد الحدود في فترة ما قبل الاستقلال .

والجدير بالذكر ان سكان الريف يقدرون بحوالي ٥ر١٠ ملايين شخص اي ما يقارب ٦٥ بالمائة من مجموع السكان .كما تقدر اليد العاملة بالزراعة في البلاد بحوالي ٥٥ بالمائة من مجموع الايدي العاملة ، وهي نسبة أخذت في التصاعد باطراد بعد الاستقلال بعد انطلاقحركة المشاريع الزراعية الجديدة التي ادت الى مضاعفة الانتاج الزراعي الذي يبلغ ٣٠ بالمائة من مجموع الانتاج ، والذييقدر الانتاج الحيواني فيه بـ ٣٥ بالمائة والانتاج النباتي بـ ٣٠ بالمائة .

وللانتاج الحيواني دور كبير في القطاع الزراعي . فالماشية مثلا تستغل لحراثة ما يقارب الاربعة ملايين هكتار من الاراضي ، بالاضافة الى تاثيرها في صناعة الجلود ومعامل الحليب . ويضاف الى هذا كله ، فان توزيع الماشية على ٨٠ بالمائة من صغار الفلاحين والمزارعين، كان ايضا من ابرز العوامل التي دفعت بالدولة الى تنمية هذا القطاع وتشجيع العاملين فيه بكافة الوسائل والطرق .

وتقدر ثروة البلاد الحيوانية على النحو التالي : ابقار ٣٥ مليون راس تنتج حوالي ٩٥الف طن من اللحم و ٥٥٠ مليونليتر من الحليب سنويا . واهم انواع البقر هي الماس وجنس ومكناس وزعير .

اما ثروة المغرب من الغنم فهي كبيرة فعلا ، حيث تقدر بـ ١٦ مليون راس ، تتمتع انواعها المحلية بصفات مميزة على صعيد انتاج اللحوم والصوف منها : بني مكيلد ، وتيمحضيت ودغان وسواها .

وتقدر قيمة هذه الثروة من اللحوم سنويا بـ ١٩ الف طن من الصوف و ٤٥ الف طن من الجلد وحوالي ٥٥ مليون ليتر من الحليب .

اما الماعز فتقدر اعداده بسبعة ملايين راس تنتج٢٦الف طن من اللحم ، و ٢٥ مليونليتر من الحليب سنويا .

وتقدر اعداد الخيول بحوالي ٣٢٠ الف جواد من أصل بربري لكنها مدعمة بدم خيول عربية، بالاضافة الى ٣٦٠ الف بغل تقريبا ، وعدد كبير من الحمير (دواب الجر) التي تستعمل في اعمال زراعية على مساحة تقدر بحوالي ٤ ملايين هكتار .

اما ثروة المغرب من الدواجن فهي جديرة بالاهتمام حقا ، فعلى الصعيد الكمي تبلغ ٣٥ مليون وحدة تقريبا ، يقدر انتاجها بـ ١٦ الف طن من اللحم و ٥٠٠ مليون بيضة سنويا ،

وعلى الصعيد النوعي تتمتع بمزايا كثيرة اهمها مقاومتها للامراض وعدم تاثيرهابالظروف المناخية القاسية ، هذا عدا عن كونها ظاهرة مألوفة المنظر في الريف المغربي حيث يقوم كل فلاح ومزارع تقريبا باقتناء وتربية بعض الدواجن .

وللنحل ايضا ثروته الملحوظة في المغرب ، فهناك ٤٦٠ الف منحلة ، يقدر انتاجها السنوي من العسل بحوالي ٢٥٠٠ طن.

اما الانتاج السنوي من الحليب فيقدر بحوالي ٥٥٠ مليون ليتر اي ما يمثل نسبه تتراوح بين ٤٠ و ٥٠ بالمائة من حاجيات البلاد ، منها نسبة ١٥ بالمائة يجري تصنيعها في المعامل على شكل البان واجبان ...

هذا على صعيد الثروة الحيوانية ، أما الثروة النباتية فهي لا تقل عنها اهمية .

فالانتاج السنوي من السكر مثلا يبلغ ٢٧٠ الف طن ، ومن الزيت والزيتون وحبات اخرى ٣٣٥٠٠ طن ، ومن الحبوب ٤ ملايين و ٨٠٠ الف طن ، ومن الخضر : مليون و ٧٠٠ الف طن ومن الحوامض ٩٤٣ الف طن (حسب احصائيات عام ١٩٧٤) .

والى جانب الثروتين الحيوانية والنباتية هناك المزروعات التي يمكن تصنيعها، مثل نوارة الشمس الذي بلغت مساحة زراعته ٧٢٠٠ هكتار في العام ١٩٧٥ . اما الشمندر فقد بلغت المساحة المخصصة لزراعته في العام المذكور حوالي ٦٢٢٠٠ هكتار . اما مساحة زراعة قصب السكر فكانت في نفس العام ٤٤٠٠ هكتار .

ويضاف الى كل ذلك الى ان في المغرب مساحات شاسعة من البساتين التي تعتبر مصدرا للمنتوجات الزراعية الطريةمثل الحوامض والبواكر او المحولة مثل عصير الحامض .. الى جانب بساتين الزيتون ، والمساحات المزروعة بالخضروات (١١٠ الاف هكتار) .

وفي المغرب مساحاتواسعة من الغابات التي تغطي ٥ملايين هكتار ، اي ١ر٧ مليون هكتار من غابات الانتاج و ٣ر٣ملايين هكتار من غابات الوقاية .

ويمكن تلمس اهمية انتاج الغابات حسب احصائيات عام ١٩٧٤ على النحو التالي : خشب الصناعة الصمغي ٧٥ الف متر مكعب ، خشب الصناعات الحديثة ٦٠ الف متر مكعب ، خشب العجين ٣٠٠ الف طن ، خشب الاوكليتوس للصناعة ٣٥٠ الف متر مكعب؛ حطب التدفئة : مليون و ٦٠٠ الف شبر ، الدباغ ٥ الافقنطار الحلف ٣٥ الف طن .

باختصار أن انتاج الغابات المغربية في العام ١٩٧٤ بلغ مليوني متر مكعب من مختلف فئات الخشب و ١٦٠ الف شبر من الفلين ، و ٣٥ الف طن من الحلف ، وتقدر القيمة المالية لهذا الانتاج بـ ٥٢ مليون درهم .

وعدا هذا تشكل الغابات مراعي خصبة لحوالي ٨ ملايين راس من الابقار والاغنام والماعز ، يقدر معدل استهلاكها السنوي مليون و ٢٠٠ الف وحدة من الكلأ .

تجاريا تشكل المنتجات الزراعية نسبة تتراوح بين ٤٠ و ٦٠ بالمائة من الصادرات المغربية .

أما الطاقة الزراعية في المغرب فكبيرة فعلا .. لهذا ادركت الدولة انه بقدر النجاح في استغلال هذه الطاقة بقدر ما يقوى الدخل القومي ، ويصبح الاقتصاد الوطني قادرا على الوقوف بوجه استمرارمحاولات الاستعمار لربط المغرب في عجلته الاقتصادية .

واخيرا ، وبعد ذلك كله ، يبقى السؤال الهام : لماذا لا نستثمر اموالنا في المغرب اذا كان الله قد انعم عليه بكل هذه الثروة الفلاحية ، واذا كان القطاع الزراعي قادرا على انجاح مشاريع الاستثمار ؟

ان المغرب الاخضر بحاجة الى مزيد من الرساميل ، ومزيد من المشاريع الزراعية ، خاصة في مجال التصنيع الزراعي، لان المغرب مصر على اكمال مسيرة المعركة الاقتصادية والانمائية ضد التبعية والتخلف ، ولان من مصلحة الامة العربية جمعاء ان يبقى المغرب اخضر ، ليبقى قلعة اقتصادية وسياسيةعربية في المغرب العربي ،ولانه من مصلحة اصحاب الرساميل انفسهم ان يستثمروا اموالهم في مشاريع مضمونة المردود مثل المشاريع الفلاحية في المغرب .

« ان الاصلاح الزراعي يعتبر قاعدة ثابتة لسياستنا الفلاحية نظرا لكونه يستمد وجوده من اختيار سياسي قرره عاهلنا المفدى بحكمة ونضج وحدده بوضوح وعبر عنه بحرارة » .

(من خطاب وزير الفلاحة والاصلاح الزراعي السيد صالح المزيلي خلال توزيع الاراضي في الموسم الفلاحي ٧٥ ــ ١٩٧٦) .

« خدمة الاراضي تعتبر ضرورة قصوى ، وهي اذا ما تمت بتقان فان الارض تصبح قادرة على خزن مياه الامطار وتحويلها الى انبتات .. والواقع ان الهدف يسهل المنال ، ذلك اننا نتوفر ولله الحمد على وسائل متعددة من اراض خصبة وفلاحين مثابرين ومجدين وقادرين على مواكبة التطور ، وفوق كل ذلك اوتينا قوة الا وهي عناية عاهلنا المفدى المهتم بمشاغل العالم القروي والحريص على رفاهيته والواثق من الطاقات والخبرات التي تختزنها اذنى قطعة فلاحية » .

(من خطاب وزير الفلاحة والاصلاح الزراعي في افتتاح الموسم الفلاحي الاخير) .

القنيطرة

فريد

الإصلاح الزراعي وضعها على طريق المستقبل المشرق

القنيطرة ، منطقة مغربية اخرى شهدت بنجاح تجربة الاصلاح الزراعي ، انها منطقة خصبة ، وفيها من الامكانيات المادية والبشرية والفنية ما يجعلها في طليعة المناطق المغربية المؤهلة للتطور والازدهار ..

هذا هو الانطباع العام الذي يمكن لزائر القنيطرة ان يخرج به ان من مشاهداته الطبيعية او من خلال اتصاله بكبار المسؤولين والمشرفين على الاصلاح الزراعي في المنطقة وفي مقدمتهم المهندس ادريس التولالي رئيس المكتب الجهوي للاستثمار الفلاحي في القنيطرة، وهو متخرج عام ١٩٦٥ من قسم الزراعة والاقتصاد القروي من جامعة غرينو في فرنسا ، ثم عمل سبعة اعوام في وزارة الفلاحة ، خاصة في مجال التخطيط الفلاحي ، ثم عمل لثلاث سنوات في المكتب الجهوي للاستثمار الفلاحي في تادلة .

● خطط ومشاريع فلاحية

السؤال الاول الذي طرحته على السيد التولالي كان حول طبيعة عمل المكتب ومهامه ؟ فاجاب قائلا :

— « ان للمكتب ثلاث مهمات الاولى تجهيز الاراضي للسقي ، والثانية هي الاستثمار الفلاحي وتنمية الانتاج الفلاحي في الاراضي المروية وغير المروية، والثالثة هي تكوين الفلاحين وتحضيرهم لملاءمة التقنيات العصرية في مجال الزراعة .

ويشرف المكتب على مساحة من الاراضي تبلغ ٦٠٠ الف هكتار ، وفيما يخص الانتاج تنتج المنطقة الشمندر السكري وقصب السكر ، والارز ، والقطن ، والحبوب ، (كالقمح الصلب والطري) والحوامض والخضراوات (العلف) والكلأ للحيوانات .

هذا وتبلغ المساحة المروية حتى الان ٥٠ الف هكتار ، وسوف تصل الى ري ١٠٠ الف هكتار خلال نهاية التصميم الخماسي الذي ينتهي في عام ١٩٧٧ ، وستقفز هذه المساحة عام ١٩٨٠ الى ١٥٠ الف هكتار وعام ١٩٨٥ الى ٢٣٠ الف هكتار .

اما عن الاعتمادات المرصدة للمكتب فهي ٢٥ مليون دولار للتجهيز ، و٧ ملايين دولار للتسيير ، اي مبلغ مجموعه ٣٢ مليون دولار .. ومكتب القنيطرة يعتبر اهم مكتب جهوي للاستثمار الفلاحي في المغرب ، خاصة وان هذه المنطقة تعتبر من اغنى مناطق الانتاج الفلاحي في السكر وقصب السكر والشمندر السكري .

واضاف مدير المكتب قائلا :

— « لقد انشىء المكتب عام ١٩٦٦ ، وهو مكتب شبه عمومي مؤلف من مجلس اداري يتكون من ممثلين عن وزارة الفلاحة ووزارة الصناعة الداخلية والمالية والتخطيط والتنمية الجهوية وبعض الوزارات الاخرى ، ورئيس هذا المجلس هو السيد وزير الفلاحة ، هذا على المستوى الوطني ، اما على المستوى الاقليمي فهنالك مجلس تقني يتكون من ممثلين عن الوزارات التي ذكرناها من قبل ، وممثلين عن الفلاحين والتعاونيات الفلاحية » .

وعن الوضع الانتاجي يقول مدير المكتب :

— « في المنطقة اربعة معامل للسكر من اصل تسعة معامل في المغرب . وفيها مصنع لحلج القطن ، واخر للالبان ، ومعملان لصنع قنوات الري ، ومعامل اخرى صغيرة مختلفة » .

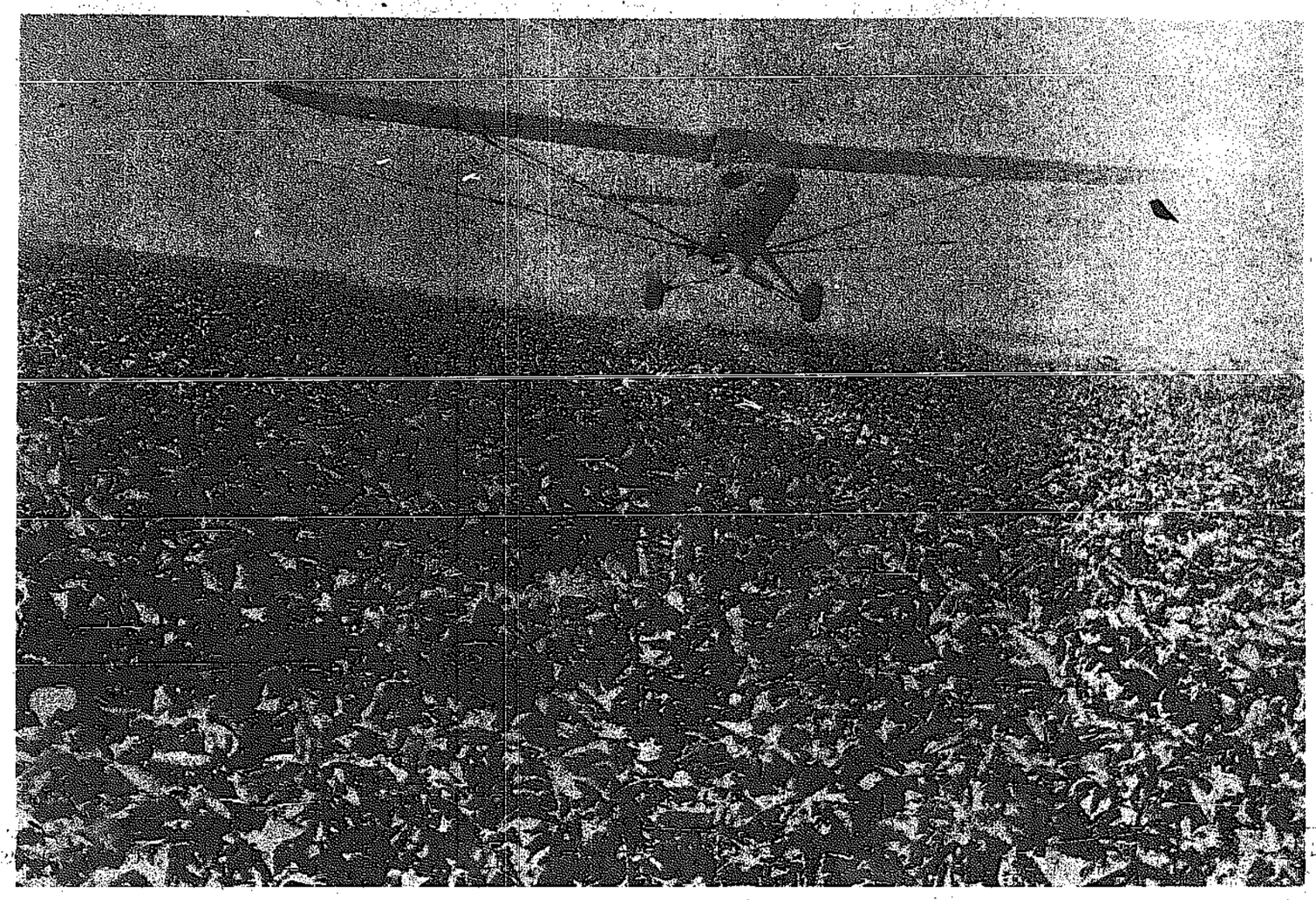
● كم يبلغ عدد القوة العاملة ؟ وهل هي متوفرة بمستوى المرحلة الانتقالية في المغرب في مرحلة ما بعد الاستقلال ؟؟

اجاب السيد التولالي بقوله:

— « في المنطقة حوالي ٢٠٠٠ موظف و٣٠ مهندسا ، اما عدد الايدي العاملة فيبلغ ٢٥٠ الف عامل ، لكنها غير كافية بالنسبة لحاجيات الفلاحة والصناعة ، والان نحن بصدد انشاء تعاونيات جديدة حتى يستطيع الفلاح البدء بالعمل الفلاحي بواسطة الالات الحديثة وعندنا الان حوالي ١٣٠ جمعية تعاونية ، تضم اكثر من ثلاثة الاف عضو ، يستغلون ٥٠ الف هكتار ، يعني حوالي ١٢٥ الف فدان ، ويمكن اعتبار هذه الارقام قياسية بالنسبة لمناطق اخرى في المغرب . وهذا يعني ان الغرب هو من اهم المناطق الفلاحية في المغرب » .

ثم سألت مدير المكتب : ما هي المشاريع التي تنوون اقامتها خلال الخطة المقبلة ؟ فاجاب بقوله :

— « هدفنا هو ان نصل الى ٨٠ الف هكتار من قصب السكر ، و٣٠ الف هكتار من الشمندر السكري وخمسة الاف هكتار من القطن ، و٤٠ الف هكتار من الارز ، والعمل على تنمية العلف دائما . واعتقد اننا سنستطيع تشييد ثلاثة معامل جديدة لقصب السكر ، ومعمل جديد لحلج القطن ، من اجل زيادة الحلج الموجود ، كذلك معمل جديد للالبان ، واضافة بعض التطويرات على المعمل القائم ، كما اننا عازمون على بناء مصنع جديد لصنع قنوات الري بالاضافة الى المصنعين الموجودين ، لانه ابتداء من عام ١٩٧٨ سوف يجهز ٢٠ الف هكتار للري في العام .



الرش بالطائرات

وفي الوقت الحاضر يجري تجهيز عشرة الاف هكتار في العام ، والبرنامج الوطني في تجهيز الاراضي للري يشمل ٤٣ الف هكتار . وسوف تحقق منطقة الغرب ٥٠ بالمئة من هذا المخطط كل عام حتى نصل الى هدفنا الوطني المنشود وهو مليون هكتار

— « سنويا يصرف المكتب ٢٣ مليون دولار اميركي في الاستثمارات منها ٨٠ بالمئة لتجهيز الاراضي للري . اما الاستثمارات الموجودة حتى الان فهي ٥٠ الف هكتار . ويبلغ التجهيز للهكتار الواحد السنوي ١٥٠٠ دولار اميركي . يعني ان المجموع يبلغ ٧٥ مليون دولار مروية . ففي منطقة الغرب سوف يكون هناك ٢٥ بالمئة من هذه المساحة اي ٢٥٠ الف هكتار » .

● حجم الاستثمارات وتوزيعها

● ما هو حجم الاستثمارات في منطقة الغرب ؟

يجيب مدير المكتب بقوله :

يمكن ان تحقق الارباح في الوقت الذي ننتهي فيه من التجهيز ، حيث ستكون مداخيل المكتب محققة مئة بالمئة ، التي يمكن تقديرها بحوالي ستة ملايين دولار اميركي سنويا ، ويمكن بعد ذلك ان يبدأ تسيير العمل دون اعانة الدولة ، اذن لا بد من القول ان المكتب لا يعمل من اجل تحقيق الارباح بل من اج تامين المصلحة الوطنية او واخيرا » ..

وهنا ننتقل الى موضو اخر ، فاسأل مدير المكتب ، ه تعتقد ان هناك مجالا للاستثم الفلاحي على الصعيد العربي فيجيب بقوله :

— « قبل كل شيء انا اعت

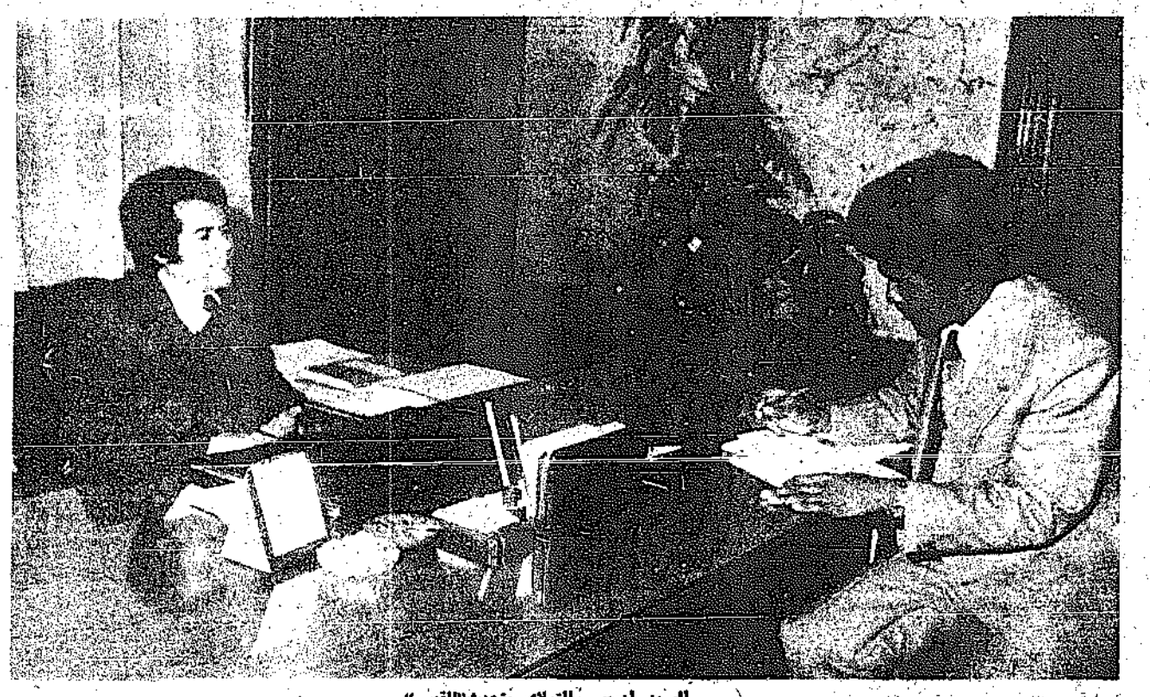


حصاد القمح والارز بالالات الحديثة

مضاعفة المساحة المروية حتى ١٩٧٧
المستقبل : ٨٠ ألف هكتار قصب سكر ٣٠ الفا شمندر
٥ آلاف قطن . و٤٠ ألفا من الأرز



السيد ادريس التولاي مدير المكتب الجهوي للاستثمار الفلاحي ـ القنيطرة ـ المغرب



السيد ادريس التولاي يتحدث «للقبس»

انه من مصلحة الدول العربية ان تتعاون في الميدان الفلاحي اعني المناطق التي يمكن فيها ان تنمو الفلاحة لكنها تكون بحاجة الى تمويل . فمن الافضل طبعا في مثل هذه الحالة ان تمولها دول عربية وليس الدول او المؤسسات الاخرى كالبنوك الاوروبية والاميركية، ومن الممكن ان تباع المواد الفلاحية التي تنتجها هذه الدول الفلاحية في الدول الاخرى وفيما يختص الميدان الفني نتمنى ان يكون هناك تبادل على صعيد التقنيات والمعلومات والتجارب في النطاق الزراعي للقطن وقصب السكر والارز وغيرها ، ثم وضع تنظيم اقتصادي فيما يخص التنمية الصناعية التي تحتاج اليها الدول العربية كالالات الفلاحية والاسمدة والمواد الكيماوية ، لاسيما ان للدول العربية انتاجا مهما جدا وهو البترول الذي يمكن استخراج بعض الاسمدة منه ، وهي نفس الاسمدة التي يستوردها المغرب من الدول الغربية والتي تنتجها هي بدورها من البترول . ويمكن ايضا على الصعيد العربي المشاركة في التكوين الفلاحي وتبادل الزيارات والخبرات بين الدول العربية ، هذا هو رايي في التعاون العربي الفلاحي » .

وهنا اسأل مدير المكتب : استطرادا هل هناك تعاون بينكم وبين الكويت ؟ فيجيب تائلا :

ـ « ليس لمكتبنا اي تعاون لكن هناك تعاونا مع الكويت في اقليم بين حلال (تادله) حيث هناك مشروع تموله الكويت ، لكني اعتقد بالنسبة للمستقبل انه يمكن ان يكون هناك اي تعاون باعتبار ان منطقة الغرب هي من اهم مناطق الدولة . وهذا ما نامله لمصلحة البلدين والامة العربية » .

ثم وجه السيد التولالي كلمة « ... ابناء الكويت والخليج ... قال فيها :

ـ « اتمنى ان تصل الدول العربية الى التنمية الاقتصادية التي تهدف الى تحقيق استقلالها السياسي والاقتصادي ، لتصبح في طليعة دول العالم ، حيث تستطيع انذاك ان تفرض ارادتها في الاوساط السياسة الدولية والعالمية فيما يختص بتحقيق السلم . لانه كلما كانت الدول العربية ضعيفة اقتصاديا ستظل مهددة من قبل الدول الاقوى اقتصاديا ، خاصة وان التنمية الاقتصادية اصبحت عامل السلم الاول ، وعاملا لحماية كل وطن وكل دولة . لهذا لا بد من تعاون الدول العربية كي تحقق باقرب وقت ممكن تنميتها الاقتصادية ، واتمنى ان تقع هذه الكلمة الودية في موقعها لاني رجل تقني لا سياسي .

● **بين الامس واليوم**

ان حديث مدير المكتب يوحي دون شك باشياء كثيرة، ابرزها ان منطقة القنيطرة تعتبر من اكثر المناطق المغربية غنى وزخرا بالطاقات والثروات الطبيعية والبشرية ، لكنها كانت قبل الاستقلال مثل غيرها من المناطق : مهملة ، متخلفة ، ثرواتها مدفونة ، وطاقاتها مكبوتة . الى ان ولد الاستقلال فتفتحت القنيطرة ، مثل جميع المناطق الصعداء ، ولم تمض الا سنوات معدودة حتى كانت المشاريع والمخططات والاعمال الفلاحية تاخذ طريقها الى التنفيذ فنفذ بعضها ، والعمل جار على تنفيذ البعض الاخر ، وبانتظار ذلك الوقت يجري تحضير دراسات ومخططات جديدة سيجري تنفيذها ورصد الاعتمادات لها في الخطة التي تعقب الخطة الخماسية الراهنة وهي التي تنتهي في نهاية عام ١٩٧٧ .

فقد بلغ مجمل انتاج الحبوب في القنيطرة في العام الماضي ٣٤٢ر٧١ره قنطار ، وقد كان في العام الاسبق مثلا ٢٤٠ر٠٠٠ر٤ قنطار ، اي ان الزيادة الحاصلة في العام ١٩٧٥ عن العام ١٩٧٤ بلغت ١ر١٠٢ر٧١٠ قناطير ، وهي زيادة جديرة بالتقدير والثناء والامل بمستقبل اخضر اكثر اشراقا .

والواقع ان منطقة القنيطرة مؤلفة من تسع مناطق موزعة على النحو التالي مع معدل نسبة هطول الامطار السنوي في كل منها (بالمليمترات) :

القنيطرة ٢٣٥ ، سيدي سليمان ١٤٩ ، دار العمري ١٧٨ ، سوق الاربع غرب ٩٨، بل كسيري ١١٠ر٥ ، عويزان ٢٢٢ر٦، روماني ١٥٢ ، خميسا ١٢١ ، اولمز ٢٧٧ .

ان معدل الانتاج الفلاحي السنوي على ارض مزروعة مساحتها ٦٩٨ر٨٧٣ هكتارا موزعا على القطاعات الزراعية كما يلي : الحبوب : مساحة الارض المزروعة بها ٥٣٥ر٠٧١ هكتارا تنتج ٣٤٢ر٧١٠ر٥ قناطير ، الخضراوات ٨٩ر١٣٨ هكتارا ٣ر٩٤٨ر٠٣٠ قناطير ؛ زراعات صناعية ٢٤ر٦٨٨ هكتارا ، ٧ر٦٥٣ر١٨٠ قنطارا مزروعات زينية ١٤ر٢٩٤ هكتارا ، ٧٤ر٤٧٦ قنطارا .

ان الخبراء المزارعين يقدرون معدل الزيادة السنوية في الانتاج الفلاحي بنسبة ١٠٠ بالمئة . وفي تقديرهم ايضا انه يجب ايلاء الكثير من الاهتمام، وهذا حاصل بالفعل ، في سبيل زيادة الانتاج الفلاحي من المزروعات الصناعية، اي المواد الزراعية القابلة للتصنيع مثل الشمندر السكري وقصب السكر والقطن والرز وغيرها.

فالشمندر السكري يزرع في مساحة تقدر بحوالي ٧٧ر٥٠٠ هكتار ، تنتج ٧ر٦٢٤ر٠٠٠ قنطار ، وذلك بمعدل ٢٩ طنا في الهكتار الواحد ، اما قصب السكر فيزرع على ارض مساحتها ٤٤٤ هكتارا ، يبلغ معدل الانتاج في الهكتار الواحد بين ٧٠ و٩٠ طنا .

اما القطن فيزرع على ارض مساحتها ١٦٥٠ هكتارا ، تنتج معدلا سنويا مقداره ٢٤٠٠ طن اي ٩٠ بالمئة من التقديرات الاولية التي توضع لانتاج هذا المحصول .

اما الرز الذي يزرع على طول نهر سيبو فينتج بمعدلات مرتفعة ، وان كان قد تاثر بعض الشيء بالاضطرابات التي عصفت ، وما زالت ، في الانتاج العالمي لهذه المادة ، لكن الجدير بالذكر ان انتاج الرز في القنيطرة محافظ على الخط والنهج القويمين اللذين رسمهما التصميم الخماسي .

اما دوار الشمس فقد تضاعفت الجهود من اجل زيادة مساحته المزروعة التي تبلغ حوالي ١٤٠٠ هكتار .

اما التبغ فيزرع في محيط عويزان على ارض مساحتها ٥ر١٥١٤ هكتارا ، ويقدر حجم الانتاج بـ ١٥٢٠ طنا . هذا وتبلغ قيمة الانتاج المباع ٧٤٢ر٥٤٥ر٢ درهما .

ومن ناحية اخرى فان انتاج الزيت يعتبر في اوجه ، وهو آخذ دائما في الاطراد ، وتتركز زراعة المواد الزيتية في عويزان

اما زراعة الكلا فتتم على ارض مساحتها ٤٣٠٠ هكتار . والكروم تزرع بشكل واسع في الغرب ، حيث يتراوح معدل انتاج الهكتار الواحد بين ٣٥ و٤٠ قنطارا وهذه نسبة مرتفعة تشير الى مدى خصوبة الارض كذلك الامر بالنسبة للحمضيات التي تزرع بشكل واسع ، ويعتبر معدل انتاجية الهكتار الواحد منها مرتفعا ايضا .

اما القمح فتبلغ مساحته المزروعة ٢٢٧٢ هكتارا من القمح الصلب . و٩٠٠ هكتار من القمح الطري .

هذه هي القنيطرة : منطقة خصبة طالما عانت الامرين قبل الاستقلال ، اما بعده فقد جرى استغلال هذه الخصوبة ، واصبحت القنيطرة تشكل دعامة كبيرة في تدعيم وتثبيت ركائز الاقتصاد الوطني في المغرب . وهذا ناتج عن السياسة الحكيمة التي انتهجتها المغرب في برمجة الزراعة ، واستعمال مختلف التقنيات والوسائل في سبيل تشجيع الزراعة ، وانجاح الاصلاح الزراعي في القنيطرة كما في جميع الاراضي المغربية .

٤ معامل للسكر من أصل ٩ معامل مغربية
٣٢ مليون دولار ميزانية التجهيز والتسيير



القطن ... «الذهب الابيض»



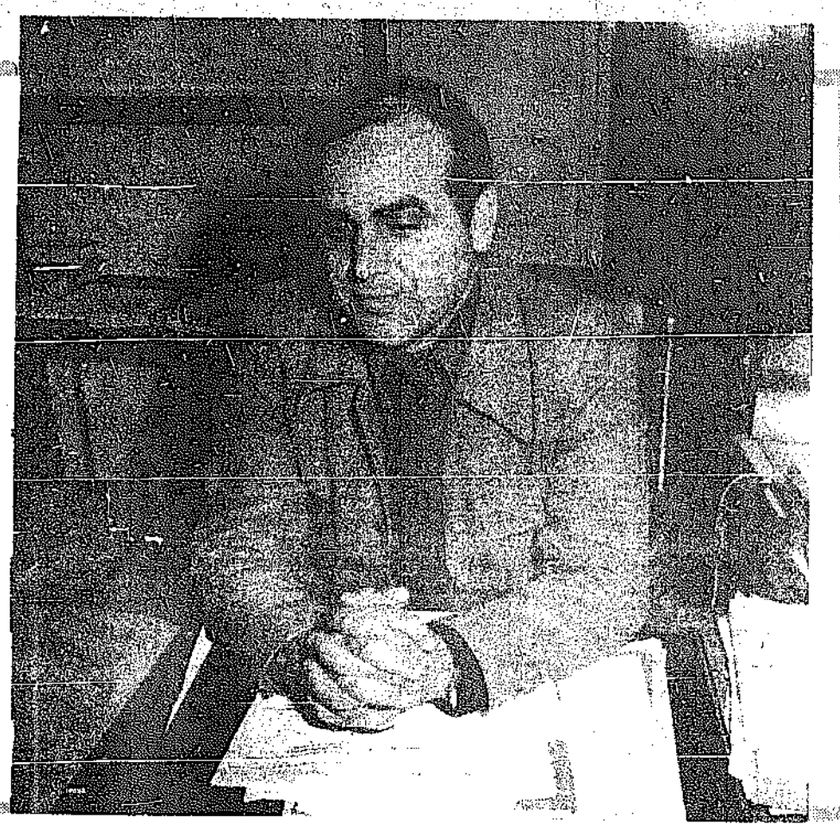
جولة ميدانية داخل الاراضي الخضراء





الجديد في منطقة "الجديدة":

● أرض حولها الاستقلال إلى "فردوس أخضر"



السيد التوفي عبد الرحمن رئيس المكتب الجهوي لمنطقة الجديدة — لدكالة —

في منطقة « الجديدة » كل شيء اصبح جديداً . أوضاع الفلاحين تحسنت ، الاراضي البور تقلصت مساحتها ، بعد أن تأمن الري لقسم كبير منها، ويجري الان التجهيز من اجل ري القسم الباقي ...

والصورة الجديدة لمنطقة « الجديدة » رسمتها في الواقع دولة الاستقلال . فبعد ٢٠ عاما من التخلص من نير الاستعمار اصبح بامكان المغاربة ان يقولوا . فعلا تطورت الجديدة ؟ .

فهل هذا صحيح ؟ وكيف ؟ حول هذين السؤالين تركز لقائي برئيس المكتب الجهوي للمنطقة : السيد التوفي عبد الرحمن الذي اجاب حول سؤال يتعلق بنشاطات وأعمال المكتب فقال :

— « مكتب الاستثمار الفلاحي لدكالة تاسس عام ٦٣ مهمته لجميع المكاتب الجهوية (الاقليمية)للاستثمار ويبدأ ببناء السدود ، وبناء وتجهيز القنوات ، والسد الموجود في هذه المنطقة يسمى () ويقوم هذا السد بري حوالي (٦٠) الف هكتار ، وقد وضعت حجر الاساس لبناء سد آمز (سد المسيرة) لري (٣٠) الف هكتار اخرى ويصير مجموع مساحة الاراضي المروية (٩٠) الف هكتار ، يتم الانتهاء من بناء السد الاخير حوالي عام ١٩٨٥ تقوم هذه السدود بالاضافة الى ري الاراضي توريد الماء العذب الى المدن في المنطقة الاقتصادية كالدار البيضاء ، ومرسى ميناء الجرف الاصفر (٣٠) الف هكتار من الاراضي الزراعية تم ريها عام ١٩٧٦ ، و (١٢) الف هكتار سوف يبدأ العمل فيها خلال الايام القادمة وينتظر الانتهاء من هذه الاعمال اخر عام ١٩٧٨ ، يجري الان دراسة ال (١٨) الف هكتار الباقية وسوف يبدأ العمل فيها بعد الانتهاء من الاعمال الجارية والمنتظر الانتهاء منها في ١٩٧٨ بمعنى انه في نهاية هذا العام سوف يبدأ في مشروع الـ ١٨ الف هكتار ، وتعتبر هذه المشاريع مشاريع استثمارية يقوم بتنفيذها وتجهيزها وزارة الفلاحة (وزارة الزراعة) عن طريق الشركات العالمية التي لها خبرات واسعة في مجال السدود والتجهيز .

● ال ٣٠ الف هكتار تحت السقي — الري — موزعة على ثلاث مناطق هي :

اولا : منطقة القارغ — تضم ١٠ آلاف هكتار .

ثانيا : منطقة سيدي يئون — تضم (٢٠) الف هكتار .

ثالثا : منطقة سيدي اسماعيل — تضم ١٠ الف هكتار .

هنالك ١٠ مراكز فلاحية (زراعية) مهمتها السهر على تنمية الاستثمار الزراعي في هذه المناطق ، عندما يتم تجهيز هذه المناطق سيتم فتح مكتب فلاحي (زراعي)يقوم بواسطة مساعدين فلاحين بارشاد المزارعين على الاعمال الزراعية .

● وحول الاستثمار قال رئيس المكتب :

— زادت انتاجية الاراضي البور بعد سقيها (ريها) واصبحت اراضي منتجة كما اصبح فلاح هذه المناطق كذلك منتجا ومستهلكا جيدا . ومن المعروف ان اغلب اهالي المغرب من الفلاحين حوالي ٧٠٪ التقدم الاقتصادي للبلاد يقوم اساسا على زيادة استهلاك الفلاحين . وفي مجال الصناعة فقد تطورت واصبحت تمثل جزءا لا باس به من الدخل القومي ليس فقط لزيادة حجم الانتاج وانما كذلك لوفرة المنتجات الزراعية القابلة للتصنيع مثل الشمندر السكري ، القطن ، مما لاشك فيه ان هذه المتنوعات الزراعية ساعدت كثيرا في تطوير الصناعة كما ساهمت ، تنمية الحركة الصناعية في البلاد . يوجد في منطقة (سيدي بنور) معمل للسكر واخر للقطن ، ويجري الان اقامة مصنع للالبان واخر للعلف الحيواني

ان المحاصيل الزراعية المتنوعة التي كانت تنتجها الاراضي البور عندما كانت تسقى بالمطر قد زادت الان زيادة كبيرة بعد سقي (ري) هذه الاراضي بالمياه وعلى سبيل المثال — هكتار زراعي واحد كان يعطي ما بين ١٢— ١٥ قنطارا في المناطق المروية اصبح يعطي من ٤٠ — ٥٠ قنطارا مثلا الشمندر السكري يزرع الان في حوالي ٦٥٠٠ هكتار . المردود (الناتج) السنوي بلغ ٤٢ طنا في كل هكتار بمعنى ان الانتاج (المردود) السنوي يبلغ حوالي ٢٥٠ الف طن ، ومن هذا الانتاج يزود معمل السكر في سيدي بنور ، وعن طريق مشاريع توسيع الري بالمياه يمكن سقي (ري)مناطق جديدة ومن ثم زيادة الانتاج مما يساعد على انشاء وتاسيس معامل جديدة . .

ويجري الان دراسة مشروع بناء معمل سكر جديد في مناطق سيدي (بنون او زمامره) ومن المتفق عليه ان يتم تشغيل هذا المعمل حوالي عام ١٩٧٩ .

● **القطن :**

— المساحة المزروعة قطنا حوالي ٣٠٠ هكتار ، معدل الانتاج السنوي للهكتار الواحد ١٫١ قنطارا . انتاج القطن يزود به معمل القطن الموجود في (سيدي بندر) ؛ هنالك ٣٠٠ هكتار تزرع بالذرة الهجين انتاج الهكتار من هذا المحصول يبلغ ٣٥ قنطارا يجري الان دراسة مشروع بناء مصنع لتصنيع العلف لتغذية المواشي ، الذرة والشعير يستعمل كذلك في توليفه تصنيع العلف الحيواني

● **تربية الماشية :**

سياسة تربية الماشية في المغرب تهدف اول ما تهدف الى زيادة انتاج الحليب وذلك باستيراد ابقار حلوب اوروبية من هولندا والمانيا لتحسين المواشي . — التلقيح الصناعي موجود كذلك بالمغرب ويجري العمل به — ، ثم بناء مراكز لجمع الحليب مزودة بثلاجات لحفظ الحليب . ويبلغ مجموع هذه المراكز ١٦ تستطيع حفظ ٥٠ الف لتر من الحليب في كل يوم ، وسياسة حفظ الحليب لم تتوقف عند هذا الحد بل هنالك مشروع بناء مصنع للحليب ب (سيدي بنور) لاستقبال ٣٠ مليون لتر في السنة ، لا يقتصر عمل هذا المصنع على استقبال الحليب وتخزينه في الثلاجات بل سوف تقوم كذلك بتصنيعه وتحويله الى حليب مبستر ، زبدة ، البان جافة وزبادي وهو اول مصنع انشا في المغرب لهذا النوع من الانتاج، واصبح مصنعا كاملا يقوم بعمليات تصنيع وانتاج كافة مشتقات الالبان ، ولا يفوتنا في هذا المجال من ذكر بعض العمليات الاخرى في نطاق تربية الماشية وهي تربية الاغنام وتحسين نسلها ، وتربية الدواجن بانواعها المحلية والاوروبية ، وتربية النحل بصورة عصرية منظورة تمكن المغرب من زيادة انتاج العسل حيث ان اهالي المغرب يستهلكون كميات كبيرة من السكر والحليب والعسل ومن هنا تسعى الدولة لانشاء مصانع لتغطية احتياجات الشعب المغربي من هذه المواد .

● **سياسة الاصلاح الزراعي:**

المكتب يشرف كذلك على توزيع الاراضي على صغار الفلاحين وتنظيمهم في تعاونيات تسمى تعاونيات الاصلاح الزراعي . وقام المكتب بتوزيع حوالي ١٠ آلاف هكتار من الاراضي الزراعية على اكثر من سبعمائة — ٧٠٠ — فلاح تشملهم ٤٢ تعاونية .

● انطلقت سياسة زيادة الرقعة الزراعية التي يتم ريها بالمياه من ٣٠ الف هكتار الى ٩٠ الف هكتار في نطاق سياسة المغرب في التوسع في هذا المضمار حتى تبلغ مساحة الاراضي المسقية « المروية » مليون هكتار .

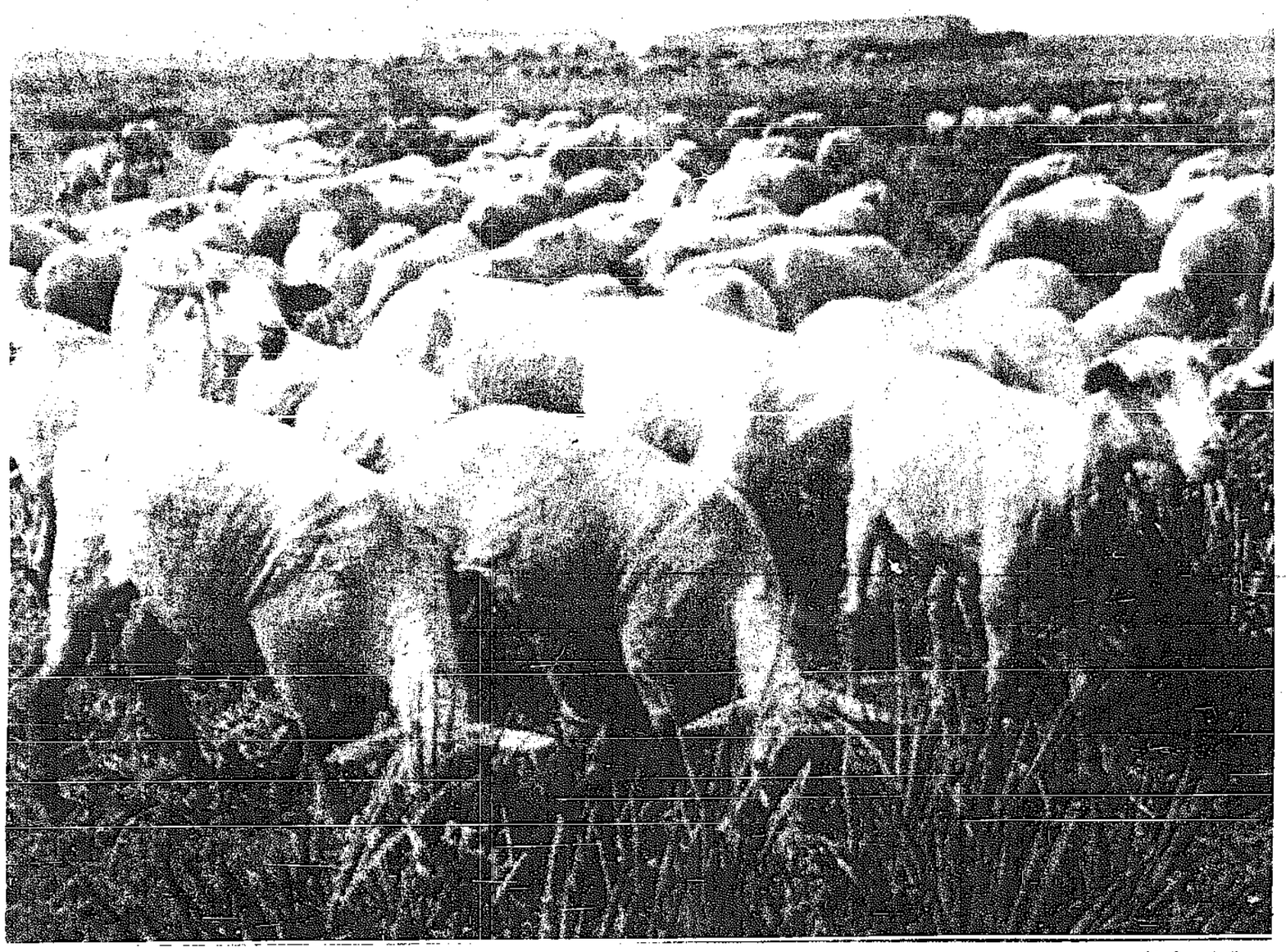
● انطلقت سياسة الاستثمار في المغرب الى التصنيع وذلك بالتوسع في صناعة السكر والالبان ، وزراعة الطماطم في ١٢ الف هكتار وانشاء مصنع لتصنيعها وسوف يبدأ في بنائه قريبا ، وتصنيع الخضر المجففة بطاقة انتاجية قدرها ١٠٠ الف طن طماطم .

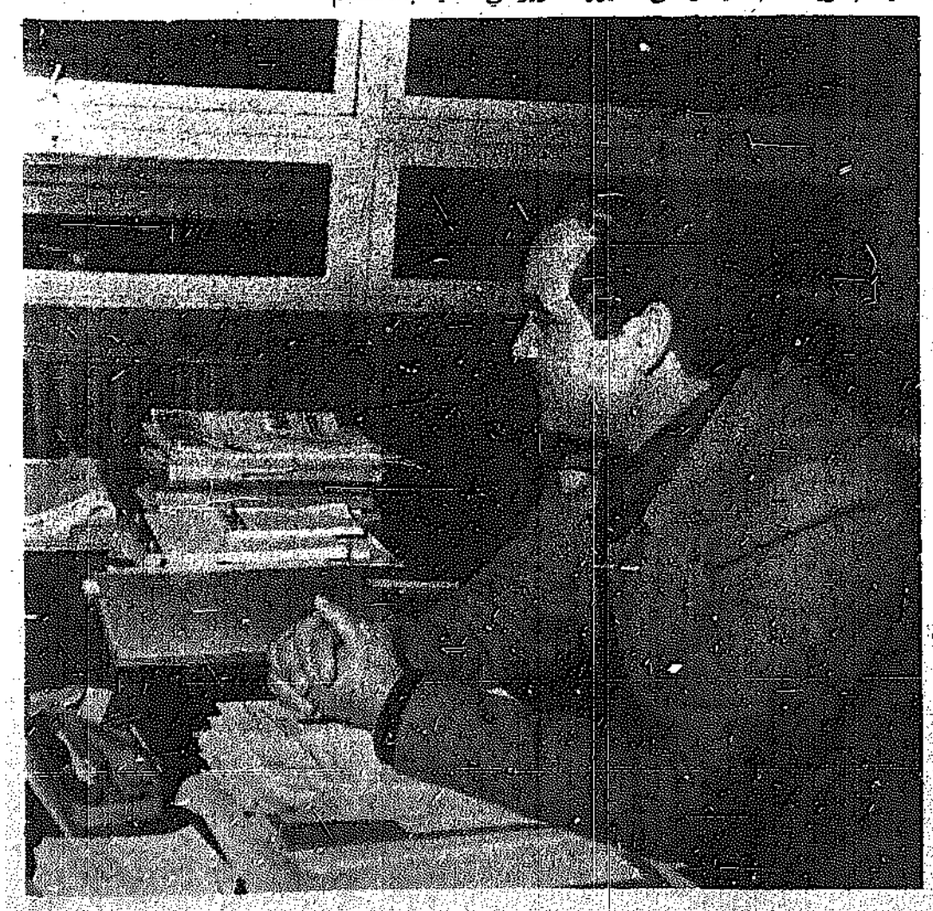
● في سياسة تربية الماشية للتسمين او لانتاج الحليب ، وتربية الدواجن ، وبصفة عامة تحسين حالة الفلاح الاقتصادية والمادية بمساعدته على تحسين انتاجه فان الدولة مهتمة بها كل الاهتمام باستيراد انواع الابقار وتهجين الابقار الموجودة وارشاد الفلاح على حسن تربية الدواجن .

● سياسة زيادة دخل الفلاح هي الهدف الاساسي لاقامة المكتب الجهوي للاستثمار الفلاحي « الزراعي » بركالة .

● **الصعاب التي تواجه المغرب في هذا المضمار :**

— مشاكلنا هي كيفية توعية وارشاد الفلاح ، في بداية الامر كان الفلاح يرفض السقي (الري) ومهمة المرشد الفلاحي (الزراعي)ان يذهب الى الفلاح ويتنمه بأهمية السقي (الري) وما سوف يجلب له من خيرات بزيادة الانتاج ، كما كان الفلاح المغربي يرفض زراعة الشمندر وعلى المرشد الفلاحي (الزراعي) اقناعه بأهمية هذا المحصول تصنيع السكر وما سوف يجلب عليه خيرا كثيرا ، وتواجهنا الان صعوبة في حلب الالبان بطريقة عصرية حديثة قد تعود الفلاح على حلب ماشيته بطريقته البدائية وحتى يؤمن بسلامة الطريقة الحديثة فقد تحمل المرشد كثيرا وواجه كثيرا من المشاكل والصعاب كما ان المرشد واجه مشاكل كثيرة في اقناع الفلاح المغربي بالسقي لان الفلاح المغربي كان يزرع القمح مثلا وينتظر حتى يأتي لحصده فقط أما الان فانه يزرعه ويوالي سقيه بانتظام ثم يحصده وهذا يخالف ما تعود عليه وورثه ، ويبدو لي ان هذه الامور منطقية لان تغيير الطباع والعادات الموروثة ومفاهيم الفلاحين ابر يتطلب الصبر والاقناع لان تلك المفاهيم مترسبة في أعماقهم .







مندوب « القبس » امام خريطة شمالية للمنطقة الجديدة

■ ٩٠٠ ألف هكتار من الأراضي المروية

■ مصنعان جديدان للألبان وللعلف الحيواني



السيد التوفي عبد الرحمن يتحدث لمندوب « القبس » عبد الرحمن السلاوي



السيد الصحراوي يتحدث الى «القبس»



السيد التوفي عبد الرحمن في مكتبه يستقبل مندوب «القبس»

● أهم الانجازات خلال العامين الماضيين ؟

— معمل الحليب ، توسيع معمل السكر بحيث يصبح انتاجه ٤٠٠٠ طن بدلا من ٢٥٠٠ طن من الشمندر القدرة الحالية للانتاج وهنا في (الركالة) نسبة السكريات في السكر مرتفعة ، وتصنيع المنتجات الزراعية كالطماطم والخضر .

● جلب الابقار من الخارج حوالي ٥٠٠، استخدام السقي في الزراعة وزيادة الوعي الفلاحي للمزارعين زاد من الانتاج بنسبة ٦٠٪ وهذا يجدر الاشارة اليه .

— كما يجدر الاشارة الى تعاونيات الاصلاح الفلاحي ، وتعاونيات جمع الحليب ، يقوم المزارعون وحدهم بالانتاج وتسويقه ومن المنتظر اشراكهم في معمل الحليب نفسه ٤٠٪

● الاكتفاء الذاتي

الاكتفاء الذاتي موجود في منطقة (تكالا) ، تقوم هذه المنطقة بتصدير الحليب والماشية الى المناطق الاخرى، ٥٠٪ من اللحوم تأتي من شيران التسمين التي يتم ذبحها في الدار البيضاء والرباط .

● القوى العاملة

— المزارعون عددهم حوالي ٣٠ الف عائلة معدل الاسرة يساوي هكتارا واحدا ما يعادل ٢١/٢ فدان من الارض الزراعية .

● علاقة التعاون بين المغرب وبقية الدول العربية :

— انطلاقا من العلاقات التي يجب ان تكون قائمة بين الدول العربية من الخليج الى المحيط يجب ان يكون هنالك تعاون وثيق بين كافة الدول العربية في جميع المجالات والميادين بصفة عامة ، وبصفة خاصة فان على الدول العربية المصدرة للبترول ان تقوم باستثمار اموالها في البلاد العربية الاخرى مثل المغرب بدلا من ان تلجأ المغرب الى البنوك الاجنبية لدعوتها للاستثمار ، وهذه السياسة قد بدأت فعلا فقد قامت الكويت باستثمار بعض اموالها في (تكالة) عن طريق البنك الدولي ، كما انه يجري اتصالات بين البنك العربي والمغربي ، لتحويل القطاعات الصناعية والزراعية ، كما نود ان تزيد وتزدهر مثل هذه العلاقات في ميادين اخرى من ذلك هو السعي للتوسع في زراعة الشمندر والقطن وزيادة حجم الانتاج من الحليب ومشتقاته ، واللحوم والخضروات المختلفة . وفي بدأنا الان في مرحلة من مراحل التصنيع سواء للالبان واللحوم والخضروات والسكر وعلف الحيوان ، وهذا هو ملخص للاعمال التي نقوم بها في داخل هذه المؤسسة .

نأمل ان يتحقق ما نصبو اليه وهو التوصل الى ٩٠ الف هكتار من الاراضي المروية (المسقية) سنة ١٩٨٢ — ١٩٨٥ اعني بذلك خمس او ربع مساحة الاقليم ، وكما تعلمون فان تنفيذ هذا الامر يتطلب اعتمادات كبيرة — مقدارها ١٠ — ١٥ الف درهم للهكتار مما سيضطرنا الى ان نطلب من المنظمة الدولية القروض لمواجهة تلك المشاريع الهامة لدولة يمر بها حوالي ستة شهور من الجفاف يصل حده الاقصى في شهر يوليو من كل عام كما ان المغرب تتميز بكثافة سكانية تبلغ حوالي ١٠٠ نسمة السكان في كل كيلومتر مربع .

وعلى سبيل المثال فان مكتب الجهوي للاستثمار الفلاحي قد تأسس بمقتضى المرسوم الصادر في ٢٢ اكتوبر لخدمة اقليم « الجديدة » فقط ومساحة هذا الاقليم ٨٠٠٠٠ هكتار ومقسم من الناحية الجغرافية الى ثلاث مناطق

● المنطقة الاولى وتسمى « الساحل » وتطل على المحيط الاطلسي ومساحتها ١٠٠٠٠ هكتار يشمل على منطقة حدائق خصبة مساحتها ٥٠٠ هكتار .

● منطقة الوادي الاوسط الكائن بين منطقة الساحل ومنطقة البيادمون ، يحتل حوالي ٣٠٠٠٠٠ هكتار ، بها ٨٠٧٠٠ هكتار محاطة بوسائل الري .

● منطقة البيادمون ومساحتها ٧٠٠٠٠ هكتار تحدها من الشرق والجنوب تلال وعرة وذات تربة فقيرة .

من وجهة النظر المناخية فان هذه المنطقة تتميز بموسم جفاف طويل .

كما يمكننا ان نقول ان المناخ يختلف فيها من جزء الى جزء وعلى وجه الخصوص فان الامطار تصل الى ٢٥٪ .

ومن هنا يتضح بأن موارد المياه في هذه المنطقة محدودة وخاصة في الداخل واستطاعت المغرب زيادة انتاجها الزراعي بفضل اقامة سد (أم فوت) سنة ١٩٤٧ وذلك بتجنب الزراعة ظروف المناخ .

ويهمنا ان نذكر ان الكثافة السكنية كبيرة جدا في مناطق (سيدي بنور) و (زامرا) وتبلغ ٨٥ الى ٩٠٪ ، جزء من سكان هاتين المنطقتين يهاجر الى المناطق الاخرى وخاصة منطقة « كازابلنكا » .

ونأمل ان نكون بذلك قد غطينا كافة التساؤلات التي تجول بخاطرك نحو التطور الزراعي والصناعي وتربية الحيوان والاستثمار وغيرها من الموضوعات وكلنا امل ان يزيد التعاون في المستقبل بيننا وبين كافة الدول العربية اولا وكل الدول المحبة للسلام ثانيا .

دعوة الاستثمار رأس المال العربي في تربية المواشي



العالم العربي ، فان المغرب العربي يميل ميلا شديدا نحو اخوانه في المشرق العربي بصفة عامة والكويت بصفة خاصة التي ساهمت باستثمار بعض من اموالها في مشاريع المغرب خاصة في الميدان الفلاحي ، واظن ان المساعدين قد قاموا بمدها بكافة البيانات التي طلبتها والتي تخص هذه الامور كما لاحظت من خلالها اهمية تلك المشاريع وحيويتها بالنسبة للمغرب ، وكما تعلمون فنحن الان قادمون على برنامج مهم وهو زيادة المساحة التي تروى بالري الى (٤ — ٥) الاف هكتار سنويا وربما ١٠ آلاف هكتار سنويا ، والهدف كالمساعدة الفنية وتبادل الخبرات والتبادل التجاري والمثال لذلك اصبح واضحا وهو اقامة مصنع الطماطم سرد يستطيع انتاجه تغطية السوق العربية .

ومما يؤسف له ان الدول العربية تقوم باستيراد الطماطم المعلبة من الاسواق الاجنبية بدلا من شرائها من المغرب .

● يمكن للراس مال العربي المساهمة في تربية المواشي باستثمار اموالهم في هذا المجال المثمر لانه ميدان جديد وله مشاريع كثيرة . وان السوق المحلي يطلب المنتوعات الحيوانية كالحليب واللحوم ومشتقات الحليب ، كما يوجد تحت الدراسة مشاريع عديدة في هذا الميدان يتعذر انجازها

● ونود ان تكون الاتصالات الفنية قائمة بيننا وبين مصر التي لها خبرة كبيرة في مجال الزراعة والري عموما وزراعة القطن وتصب السكر ومعامل السكر على وجه الخصوص .

● انوه كذلك الى التجربة الفريدة لبعض البلاد العربية كالعربية السعودية ، والكويت وابو ظبي حيث يوجد بها نظام الزراعة المغطاة التي يمكن ادخالها في زراعة المناطق الصحراوية في المغرب ،

— وهذا هو تصورنا لخلق التعاون الحقيقي المثمر بين دولنا العربية .

اننا نرحب كل الترحيب بالاخوان العرب الذين ابدوا اهتمامهم بهذه المنطقة من



٤ تمـوز « يوليو » ١٩٦٦ (١٥ ربيع الاول ١٣٨٦) تاريخ لاينساه المغاربة ، بعـد أن قلب حياة الفلاحين والمزارعين راسا على عقب ، اي من واقع البؤس والحرمان الى واقـع اخر يدعوهم الى استثمـار الاراضي وزراعتها .

ففي ذلك التاريـخ صدر مرسوم ملكي هو عبارة عن قانون للاصلاح الزراعي تحت رقم ٢٦٧ — ٦٦ ، ويقضي بمنح الاراضي الزراعية (المـزروع منها او القابل للزراعة) والتي تعتبر من املاك الدولة الخاصة الى الفلاحين والمزارعـين . والواقع ان ذلك التاريخ يشكل مفترقا كبيرا في التجربة الزراعية في البلاد في مرحلة ما بعـد الاستقلال .

● المرحلة الاولى : تجارب اصلاحية

(في مرحلـة مابـين نيل الاستقلال و ٤ تموز « يوليو » ١٩٦٦ شهدت البـلاد اشكالا وصيغا مختلفة واختبارات عديدة خاصة على الصعيد الزراعي، رافقها انشاء الصندوق العقاري الذي قام على اساس تشجيع اي بادرة يمكن وضعها بهدف تحقيق النهضة الزراعية المرجوة في الوقت الذي كان البحث عن مثل هذه البادرة يزداد الحاحا وضرورة يوما بعد اخر .

وعلى صعيـد الاشكـال والصيغ والاختبارات الخاصة، برزت ضرورة توزيع الاراضي على الفلاحين الذين كانـت الغالبية الساحقة منهم لاتملك مترا واحدا للاستثمار الزراعي لكن المشكلة ان هذه الضرورة ظلت مجرد تصور بسبب غياب القانون الذي يمكن على اساسه اجراء التوزيع . وهذا مـا يعرفه تماما اهالي بو غريبـة والسليمانية بالمغرب الشرقـي والمرجـى المجففة بالغرب .

والذي حصل في محاولـة لتجاوز هذه العقبة هو قيـام الدولة بتوزيع بعض املاكها على صغار الفلاحـين من اجـل استثمارها شرط ان تبقـى خاضعة لملكيتها .

« وفي حالات اخرى (يقول وزير الفلاحة والاصلاح الزراعي في الذكرى العشرين للاستقلال) توزع الاراضي على المستفيدين دون ادنى اطار تنظيمي مكتوب، وان حق الملكية يبقى للدولـة ويكون الانتفاع حقا واتعيادون ان يكون له سند قانوني ،وهذه حالات بعض الاراضي المعروضة بالمرجى بناحية الغرب وبعض البقع الارضية بشادلة وسيدي بنـور ... وان كان ذلـك مستحسنا او منتظـرا فانه لم يتم تدعيمه بواسطة عمل المراقبة او اي عمل يدمج على الديناميكية الاقتصادية » .

٦٠ — ١٩٦٤ مرحلة التاسيس

هذه المرحلة تشكل المخطط الخماسي الاول الذي اعتبـر الخطوة الاولى في سبيل الاصلاح الزراعي واهم مافي هذه المرحلة القانون الذي صدر في السادس والعشرين من سبتمبر (ايلول) عام ١٩٦٣ ، قضى باسترجاع اراضي المعمريـن الاجانـب الذين كان يقدر عددهم بحوالي ٢٤٠ الف شخص . ثم قانون عدد ١—٦٣—٢٨٨ الصادر في السابـع من الشهـر المذكور والقاضي باجراء رقابة على العمليات العقارية التي كـان بعض الافراد عازمـين على القيام بها في المناطق الريفية .

ثم جاء المخطط الثاني بـين عامي ٦٥ — ١٩٦٧ ليضـع الخطوات التالية التي يفترض ان تعقب المخطط الاول مثل استكمال استرجاع اراضي المعمرين ، والبحث عن الصيغة الافضل لتطبيق مبدأ الاصلاح الزراعي.

وفي غمرة هذا البحث صدر قانون ٤ « تموز » يوليو ١٩٦٦ وملحقاته الذي يشكـل تلـك الصيغة المفقودة ، والذي وضع نظاما نموذجيا للتعاونيـات الفلاحية ينظم عمل المستفيدين من املاك الدولة وقد تم توزيع ١٤٤٠٠ هكتـار على ١٦١٧ مستفيدا خلال الفترة الممتـدة من الاستقلال ولغاية ٤ تمـوز « يوليو » ١٩٦٦ .

وخلال يومي ١١ و ١٢ تشرين الاول « اكتوبر » ١٩٦٥ عقدت جلسات عمل تاريخية برئاسة صاحب الجلالة الحسن الثاني وضعت خلالها الاطر القانونية والتقنيـة والاقتصاديـة والاجتماعية للاصلاح الزراعي وكان من مميزات هذه الاطـر المواصفات التالية كما حددها وزير الفلاحة والاصلاح الزراعي

— البحث عن مضاعفة مثلى للزراعات وتربية الماشية .

— منح قطع ارضية حيوية غير قابلة للتجزئة وتمكن رب العائلة من الاستفادة مـن مدخول صافي (اجرة العمل) لا يقل عن ٣٥٠٠ الـى ٤٠٠٠ درهم في السنة برسم الاستثمار الفلاحي .

— احترام اطار وحـدة الاستغلال : يتعين تحضير بنية شبكة معقولة عند تجزئـة الاراضي بمعنى ان يتوفـر المستفيد على اكبر عدد من البقع الارضية يـوازي الدوارات الزراعية التي قررها مخطـط المناوبة الزراعية .

— منح الاراضي حسب نظام كراء بيع ، ذلك المنح الذي يرتبط بعمق بشروط التعهد والاستثمار من اجل تطبيق هذه البنود شكلت ٤ لجان انيطت بكـل واحدة منها مهمات محددة على النحو التالي :

● اللجنة الاولى : المسطرة العامة لمنح الاراضي مقيـاس اختيار المستفيدين ، دراسـة هيكل قبول التجزئة .

● اللجنة الثانية : دراسـة المشاريع وبرامج الدراسـات والتوزيع .

● اللجنة الثالثة : الوسائـل التي يتعين جعلها رهن اشارة المستغلين الناجحين ، القـرض الفلاحي ، المعدات .

● اللجنة الرابعة : الاطـار التشريعي، دفتر التكاليف النظام النموذجي للتعاونيات ، تحديد الكراء البيع والطرق العمليـة لاحوال الاصلاح الزراعي .

● من ٤ يوليو ١٩٦٦ الـى ١٩٧٥ ●

شهدت مرحلة ما بعد اصدار قانون الاصلاح الزراعـي التوزيعات الاولى للاراضي حيث وزع ٥٦٥٠ هكتارا على ٦٩٠ عائلة في عام ١٩٦٦ .

وظلت هذه التوزيعات جارية باشكال صغيرة منذ عام ١٩٦٩ (حيث بدىء بتوزيع الاراضي غير المروية) وحتى ١٩٧٢ وهو العام الذي شهد توزيع اكثر الاراضي اتساعا حيث وزعت ٩٠٨٥٠ هكتارا (وهو عـام امتصاص طاقة الاراضي العارية التي كانت في يد المعمرين ، كما وصفها وزير الفلاحة والاصلاح الزراعي) . وتشير الاحصائيات انه في عام ١٩٧٢ كان الاصلاح الزراعي قد شمـل ١٧٠ الف هكتار استفاد منهـا ١١٢٠٠ مواطن . وفي العامين التاليين ٧٣ — ١٩٧٤ ، وزعت الدولة الاراضي المجـزاة الباقيـة ومساحتها ١٥ الف هكتار .

وكان قد تميـز عام ١٩٧٣ بانتقـال اراضي الاجانب والاشخاص المعنوية في الدولة استنادا الى قانون واضـح صدر بهذا المعنى ، اما في العام الماضي فقد جرى توزيع ٨٠ الف هكتار لصالح ٤٦٠٠ مواطن ، وهي ضمن الاراضي التي قررت الدولة توزيعهـا بين عامي ٧٥ — ١٩٧٧ والتي تبلغ مساحتها ٤٠٠ الف هكتار

وقد بلغ قطـاع الاصلاح الزراعي في العام الماضي ٢٦٥ الف هكتار موزعة على النحـو التالي :

— ١٥٧ الف هكتار مـن الاراضي الزراعية البور .

— ٢٥٥٠٠ هكتار من الاراضي للزراعة المروية كليا او جزئيا.

— ٩ الاف هكتار لغراسـة اشجار الفواكه او اشجـار الغابات .

— ٥٨ الف هكتار للمراعي.

وقـد زاد تحسين هـذه المساحـات مـن الانتاجيـة الزراعية ، فبلغ انتاج الحبوب من قمـح ، وصلب ، وقمح طري ، وشعير ، وذرة ، للعامي ٧٣ — ١٩٧٤ حوالي ٩٦٠ الف قنطار بتوزع متوسط مردودها على ١٥ قنطارا من القمح الصلب ، واكثر من ١٥ قنطارا من القمح الطري ، و١٦٫٥٠ قنطارا من الشعير ، وما يزيد عن العشرة قناطير بالنسبة للذرة ، وتقـدر القيمة المالية لهذا الانتاج بحوالي ٦١ مليون من الدراهم .

وعلى صعيـد القضـايا الغذائية انتج ٣١٠ الاف قنطار بمردودات تزيد على ١٢ قنطارا من الفول و ٨ قناطير مـن الجلبانة وما يزيد على ٩ قناطير من العدس . تقدر قيمتها المالية بحوالي ٢٢ مليون درهم .

وبالنسبـة للزراعـات الصناعية انتج اكثر من مليون قنطـار من الشمندر ، يصل مردودها الى ٣٠٠ قنطار في الهكتار الواحد ، وتبلغ قيمته المالية ٨٥٠ الف درهم .

اما القطن فبلغ انتاجـه ٦٤٠٠ قنطار بمردود حوالـي ١١٫٥ قنطار ، قيمته ٩٠٠ الف درهم .

ويضاف الى هذا احـداث ٥١ الـف هكتار لغراسـة الاشجار المثمرة . وانشـاء ٤ الاف اسطبل على مساحـة ٤١٣ الف متر مربع .

كما انشئت التجهيزات ذات الطابع الاجتماعي المساعدة على الانماء الزراعي . مثل اشادة دور للفلاحين ، تبلغ في الوقت الحاضر اكثر من ٥ الاف متر من البناء الصلب والصحي .

اما التعاونيات بعددها وصل الى ٤٠٣ تعاونيات يعمل تحت اشرافها ٤٣٧ جرارا ، و٤٠ الة حصادة دراسة و ٥١ مبذرا ، و ١٥٨ شاحنة متطورة ، و٢٨ لاقطة طابعة ، و ٤١ مسحة ، وغيرها ... وتقوم التعاونيات في الاشراف على تامين مـا يحتاجه المزارعون من مـواد



الشمندر السكري انتاج وفير وجيد



الاتية قساب بغدارة بين الفروعات

الاصلاح الزراعي

حقول خصبة واسعة





وكفاءاتهم . وقد ادت هذه السياسة الى الحؤول دون هجرة الكثير منهم الى المدن .

لقد اسهمت عمليات التوعية هذه في تنشيط وانماء الحركة التعاونية الفلاحية من جهة ، وزيادة القدرة الانتاجية من جهة ثانية ، والنتيجة التاريخية التي يمكن التوصل اليها واقرارها بسهولة الان هي ان مرحلة التجربة الزراعية قد انتهت بنجاح . وهذا ما يفسره تطور العمل التعاوني بشكل ملحوظ مطرد ابتداء من عام ١٩٥٦ حيث لم يكن هناك انذاك سوى ٢٠ تعاونية للخضر و ٦ تعاونيات للحبوب و ١٦ تعاونية معلقة .

اما في العام الماضي فقد بلغ عدد التعاونيات في الاصلاح الزراعي ٤٠٢ تعاونية (يعمل فيها ١٢١٣٤٥ موظفا) ، وفي الزراعة الالية ٣٦١ تعاونية (٢٣٩٠ موظفا) وفي الخضر ١٥١ تعاونية (٢٢٧٩ موظفا) وفي قطاع الحليب ٧٣ تعاونية (٥٩٨٧ موظفا) .

● **التصنيع الزراعي**

الواقع ان التصنيع الزراعي بات من اهم وابرز الضرورات اللازمة لاية تنمية اقتصادية خاصة وان هناك انواعا من المزروعات التي تعتبر من المواد الاستهلاكية الضرورية مثل السكر والزيت والحبوب، تحتاج الى تحويل في مصانع مخصصة قبل تسويقها . وبقدر ما يكون حجم هذا التحويل كبيرا بقدر ما تثبت الدولة انها تشجع فعلا القطاع الصناعي عامة .

وقد ادركت المغرب بعد الاستقلال اهمية هذا الامر . فوضعت المخططات اللازمة لاقامة الصناعات الزراعية وفقا للمتطلبات الاستهلاكية والتصديرية ، وللقدرات المادية والبشرية .

على صعيد تحويل الحبوب هناك ٦٥ محطة صناعية في البلاد طاقتها الكلية من الطحين تقدر بـ ١٥ مليون و ٥٠٩ الاف قنطار من الحبوب سنويا . ونظرة خاطفة الى الوراء لنشير الى انه في عام ١٩٥٥ كان هناك ٣٠ محطة صناعية لاتزيد طاقتها عن الخمسة ملايين و ٢٠٠ الف قنطار .

وبالمقابل شهد تطور المصالح الوطنية قفزات كبيرة منذ ذلك العام حيث كان ٥ بالمائة في ١٩٥٥ واصبح ٧٨ بالمائة في ١٩٦٥ ثم ١٠٠ بالمائة تقريبا في العام الماضي .

وقد عمدت الدولة الى تشجيع المواطنين على انشاء المزيد من المطاحن الجديدة ، اما بواسطة اعفائهم من بعض الرسوم ، واما عن طريق التنازل لمصلحة المواطنين عن المشاريع التي كان يستغلها الاجانب ، والذي يفسر هذا التحول التشجيعي هو ان كمية الحبوب المطحونة بواسطة المطاحن الصناعية كانت اربعة ملايين و ١٠٠ الف قنطار عام ١٩٥٥ ، ثم قفزت الى ١١ مليون قنطار في ١٩٧٤ .

وطبعا رافق هذا التطور اتساع مطرد في مجال انشاء المخابز (الافران) ومصانع العجين والبسكويت. ثم اصبحت ٢٩ معجنه في الوقت الحاضر تمثل طاقتها الاجمالية ٣٧٤ الف قنطار . لاشك ان تطوير هذا القطاع يعتبر امرا ملحا وضروريا ، وهذا ما تدركه المغرب تماما . وهي عازمة على تحقيقه في السنوات المقبلة . صحيح ان السنوات الاخيرة شهدت تطورا كميا خفيفا ، لكنها تميزت في الحقيقة ، بتطور نوعي ملحوظ حيث ادخلت التقنيات الحديثة والتجهيزات العصرية الى الافران والمعاجن ...

اما صناعة تكرير السكر فقد حررت السوق الداخلي من الاعتماد الكلي على استيراد السكر من الخارج لتغطية الحاجات المحلية، واصبح انتاج السكر يغطي في الوقت الحاضر ٥٠ بالمائة من هذه الحاجات ، فالمعمل الاول الذي انشىء عام ١٩٦٣ لتكرير السكر كان يتالف من ٦ وحدات ثم اصبح ٩ وحدات في العام الماضي . بينما قفزت طاقة انتاج المعمل اليومي من ٣ الاف طن الى مايزيد عن ٣٠ الف طن . وهذا يوضح حجم القفزة الحاصلة على هذا الصعيد . والجدير بالذكر ان الطاقة الكلية للتكرير تبلغ ٥٢٥ الف طن منها ٤٢٠ الفامحصورة في المعامل الثلاثة المخصصة للتكرير .

اما بالنسبة الى تصنيع الزيتون وتحويله الى زيوت ، فان هذا يتم بطريقتين : المعاصر التقليدية المنتشرة بكثرة في طول البلاد وعرضها ، خاصة في المناطق الريفية الوسطى ، من ناحية ، والمعاصر الميكانيكية التي ادخلت على تكرير الزيوت ، وميزتها انها تزيد في حجم الانتاج .

ويفرض التطور دون شك ادخال المزيد من هذه المعاصر الالية وهذا ما يبدو واضحا في السياسة المغربية على هذا الصعيد .

وقد انشئت وحدتان لسحق الحبوب الزيتية اخرها في عام ١٩٦٩ ، وطاقة الاثنتين تزيد على ٦٠ الف قنطار من الحبوب سنويا . بالاضافة الى ذلك هناك ١٢ وحدة لتكرير الزيوت منها ٦ قبل الاستقلال ، و ٦ اخرى انشئت بعده ، ويجري العمل الان لانجاز وحدتين جديدتين في كل من جدة واكادير . ويبلغ مجموع طاقة هذه المعامل القائمة ١٨٠ الف طن تقريبا سنويا .

وبالنسبة للتعلن هناك ست وحدات لحلجه ، تبلغ طاقتها حوالي ٤٤ الف طن سنويا ، واكبر واهم هذه الوحدات تنحصر في تادلة والغرب .

ولانتاج الحليب معامل ايضا اخذت تتضاعف بسرعة بعد الاستقلال ، حيث وصلت الى ٧ وحدات تنتج ١٠٠ مليون ليتر من الحليب سنويا ، والعمل قائم الان من اجل انشاء وحدتين جديدتين في الجديدة واكادير . ويجري التفكير بانشاء وحدات اخرى بفاس وبني ملال ، والجدير بالذكر ان معامل الحليب هي عبارة عن شركات تعاونية يجمع فيما بينها تنظيم فعال هو الاتحاد الوطني لتعاونيات الحليب .

وبالنسبة للمصبرات الزيتية هناك ١٢٠ وحدة عاملة في البلاد منها : ٣٩ وحدة للفواكه و ٢٧ للخضر ، و ٥٢ فردل حلو ، و ٨ للعصير .

وكان عدد معامل عصير الحامض قد وصل في عام ١٩٦٦ الى عشرة معامل تنتج ١١٤٥٠ طنا ، و ٤٧ من مصبرات الفواكه ، فيما انتجت معامل الخضر انذاك ٢٣٩٥٠ طنا .

وفيما بعد انتقلت المقادير المنتجة من ٩٠ الف طن في عام ١٩٦٩ الى اكثر من ١٢٥ الف طن في عام ١٩٧٤ اى بنسبة تصل الى ٤٠ بالمئة تقريبا .

ففي عام ١٩٦٩ كان انتاج عصير الحامض ٢٩ الف طن ، ووصل في عام ١٩٧٤ الى ٤٢٨٠٠ طن .

اما انتاج مصبرات الخضر فكان ١٤ الف طن واصبح ١٩٥٠٠ طن ، ومصبرات الزيوت والكابر كان ٣٠٢٠٠ طن ، واصبح ٣٨ الفا ، ومصبرات الفواكه كان ١٨٦٠٠ طن واصبح ٤٢٥٠٠ طن .

اما على الصعيد المالي فقد قفز حجم الاموال المشغلة في هذا المجال من ٦٠ مليون درهم عام ١٩٦١ الى ٢٠٠ مليون درهم في ١٩٧٤ اي بزيادة مقدارها ٢٣٠ بالمئة .

اما على صعيد صناعة الاغذية المركبة فقد تطورت في السنوات الاخيرة بشكل ملحوظ حيث انتقل الانتاج من ١٦ الف طن في عام ١٩٦٨ الى ما يزيد على ٧٠ الف طن في عام ١٩٧٤ . وقد شهد هذا القطاع في عام ١٩٦٨ تنظيما جديدا في عرض المبيعات بالاسواق الداخلية . كما ان ازدهاره في السنوات الاخيرة كان مرتبطا ارتباطا وثيقا بازدهار آخر مماثل في قطاع الدواجن ، على اعتبار ان ٩٠ بالمئة من الاغذية المصنوعة تحول كاغذية للدواجن .

اما تطوير ثروة البلاد من الغابات فقد كان من ابرز الاهداف التي تسعى الى تحقيقها الاصلاح الزراعي ، حيث خصصت في الخطة الخمسية القائمة اعتمادات لهذا الغرض بلغت ٢٤٢ مليون درهم اي بزيادة ٥٥ بالمئة من الاعتمادات المماثلة في الخطة المرحلية السابقة .

وفي اطار الاصلاح الزراعي ايضا لا بد من الاشارة الى الاهمية التي اولتها الدولة بعمليات الري المتوسطة والصغرى والتي بدأت عمليا منذ عام ١٩٦١ حيث تم وضع دراسات تفصيلية حول الطاقات المائية المتوفرة في الحوض المنحدر من وادي ملوية واحواض وادي ام الربيع وروافده ووادي تانسيفت والواد المهرهر وهاشف وعباشه ودرعه السفلى وسهل منكور (في اقليمي الحسيمة والناضور) .

والواقع ان المغرب كان قد بدأ عهده بتامين الري للاراضي الزراعية منذ عام ١٩٣٣ بعد ان تم استصلاح الدائرة السقوية لبني عمير في سهل تادلة . وبعد ٢٢ عاما عندما نالت البلاد استقلالها بلغت المساحة الكلية المروية ٦٥ الف هكتار . لكن دولة الاستقلال، استطاعت في وقت قصير ان تضاعف هذه المساحة التي بلغت ٣١٥ الف هكتار في عام ١٩٧٥ . وقد تمكنت البلاد من تحقيق هذه القفزة بفضل التخطيط الذي وضعته لمد البلاد بشبكة من قنوات الري المتوسطة والصغرى وذلك باتخاذها اجراءات تسعى لتحقيق الاهداف التالية :

● استخراج توازن معقول لتوزيع ثروات المياه الهائلة الموزعة على مجموع المناطق المعنية .

● اعداد كشف شامل خاص بالمناطق السقوية الموجودة .

● تمديد سلم الاسبقيات المتعلقة بالاستصلاحات الواجب انجازها ، وقد شرع في تطبيق الاختبارات الاساسية الرامية الى تبني مفهوم جديد للمشاريع واعطاء تعريف جديد لطرق التدخل .

وبفضل هذه الخطوات استطاعت البلاد ان تستفيد في العام الماضي مثلا من ٢٠٠ الف هكتار من الماء المتدفق باستمرار ومن ١١٠ آلاف هكتار من مياه فصل الشتاء ، ومن ١٥٠ الف هكتار من مياه الفيضانات .

ان استعراض ما حققه الاصلاح الزراعي يحتاج في الواقع الى صفحات وصفحات تزيد عن اكثر من كتاب : فالانجازات كثيرة ، والمكاسب التي حققها الفلاحون اكثر من ان تحصى وتقاس ، فيكفي انهم خرجوا من ظلمة الاستعمار والتخلف والتقهقر الى نور الاستقلال والبناء الاقتصادي والنهضة الانمائية والانشائية والعمرانية ...

عملية الخروج هذه ليست سهلة طبعا ، لكن اجراءات الدورة كانت كفيلة بالعبور من مرحلة التخلف الى مرحلة النهضة .. وليس الاصلاح الزراعي الا واحدا من هذه الاجراءات ، بل لعله اكثرها اهمية في حياة المغرب الاخضر .

الفلاحي

ان هذا القرض يعتبر ريا لمساعدة الفلاح لاح ارضه وزراعتها نسبة لهؤلاء الذين ملية توزيع الاراضي ديسمبر ١٩٦١ ، أي الصندوق الوطني فلاحي ، كانت الاحتياطية والصندوق قرض يقدمان القروض التي كانت تذهب الى المعمرين من اجل تشجيعهم في البلاد .

التاريخ تغير هذا في ٤ ديسمبر ١٩٦١ صندوق الوطني فلاحي الذي اعتبر منظمة عامة من الية وبالاتصال الوثيق التقنية لاستثمار لاحية تسعى الى قاء للفلاحين الى عطرية والمثمرة » .

الحصول على نشأ الصندوق بين ١٩٧٥ حوالي تا جهويا كما بدأ ادىق عملية (عددها تا) ابتداء من العام

ت تسهيلات اعطاء ى درجة ان كل فلاح عن ١٠٠ درهم يحق على قرض . وقد التوسع الى حل لاحتياطية والتجاق ي الصناديق المحلية لاحية . وقد وصلت الى ٧٠ بالمائة وضا ائة (كما يجب ان دخول الضرائب .

اعطاء القروض ديق القروض الفلاحين زيدا من الصلاحيات حق البت بطلبات غاية ٨٠ الف درهم، سارة ، اي الصندوق ون ، مثل هذه هو اعطاء الفلاح حق من اكثر من قرض ية واحدة شريطة ان مجمل القرض الف درهم .

أن سياسة القروض ارت في بدايتها ، اذ لم يكن يتعدى الف درهم . لكن ٦٦ ـ ١٩٦٧ بلغت ١٤٠ مليون درهم ، ١٩٦٨ بلغت ٢٤٠ م ، وفي ٧١ ـ ١٩٧٢ مليون درهم ، وفي ١٩ وصلت الى ن درهم ، والجبل

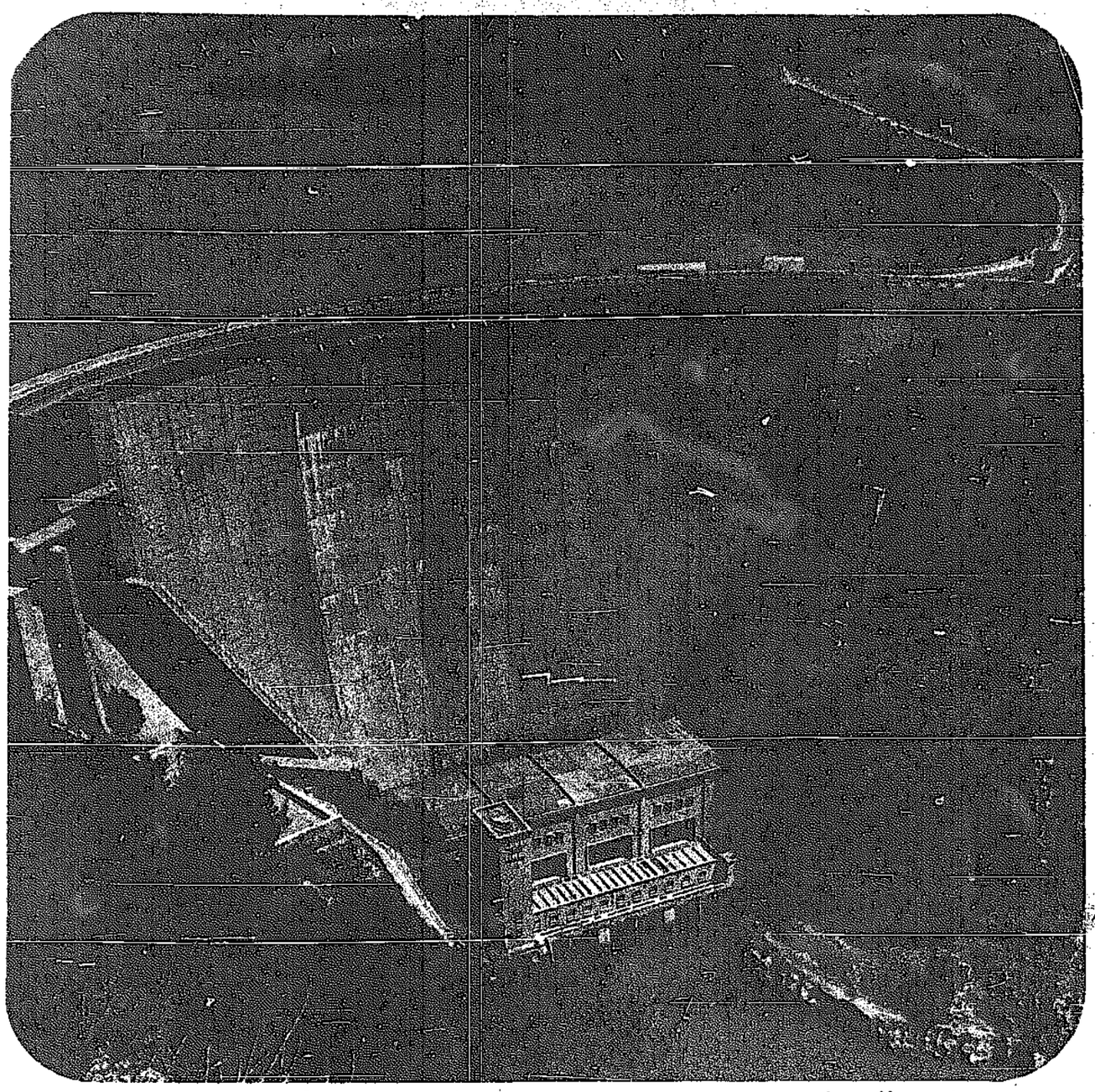
ة الجديدة بالاهتمام استيناء الديون من بلغ في معظم الاحياء ، وهذا يؤكد مدى جين وجديتهم .وثقة

وزارة الأشغال العمومية والمواصلات تعمل لري مليون هكتار من أراضي المغرب قبل نهاية العام الحالي

الفلاحة وتربية المواشي تشكلان العمود الفقري بالنسبة للاقتصاد المغربي ، والاراضي الزراعية تشكل ١٧٪ من مجموع مساحة المغرب ، أي ما يقرب من ٨ ملايين هكتار ، لزراعة الحبوب والفواكه والشمندر وغيرها .

وخلال عشرين سنة من الاستقلال تم تشييد عشرة سدود ، أربعة منها مجهزة بمحطات كهربائية ـ مائية ، فضلا عن استخراج موارد مائية جديدة من الطبقات الباطنية مجموعها ٢٠ مترا مكعبا ، في اطار التنقيب عن الماء الذي شمل جميع أنحاء المغرب ، وأنشئت خمس محطات حرارية كبيرة ، كما عززت التجهيزات الاساسية الخاصة بنقل الماء والطاقة وتوزيعهما .

ولم يقتصر أثر السدود والمحطات والموارد المائية الجديدة على الانماء الاقتصادي فحسب وانما تجاوز ذلك الى الاثر الكبير على الصعيد الاجتماعي ، لا سيما وأن المشاريع المرتقبة تشمل سلسلة طويلة من المنشآت المائية والحرارية تهدف لاستغلال موارد الطاقة الجديدة كالاحجار النفطية والطاقة النووية ، لري مليون هكتار قبل نهاية القرن الحالي ، وحماية السهول من الفيضانات وتوفير الطاقة الكهربائية للجميع ، وفي ما يلي صورة خاطفة عن عمليات بناء السدود والمحطات في المغرب :



في المغرب اكثر من ٢٤ من مختلف المستويات

١٦ مليار متر مكعب من المياه قابلة للتعبئة استغل نصفها فعلا في المغرب

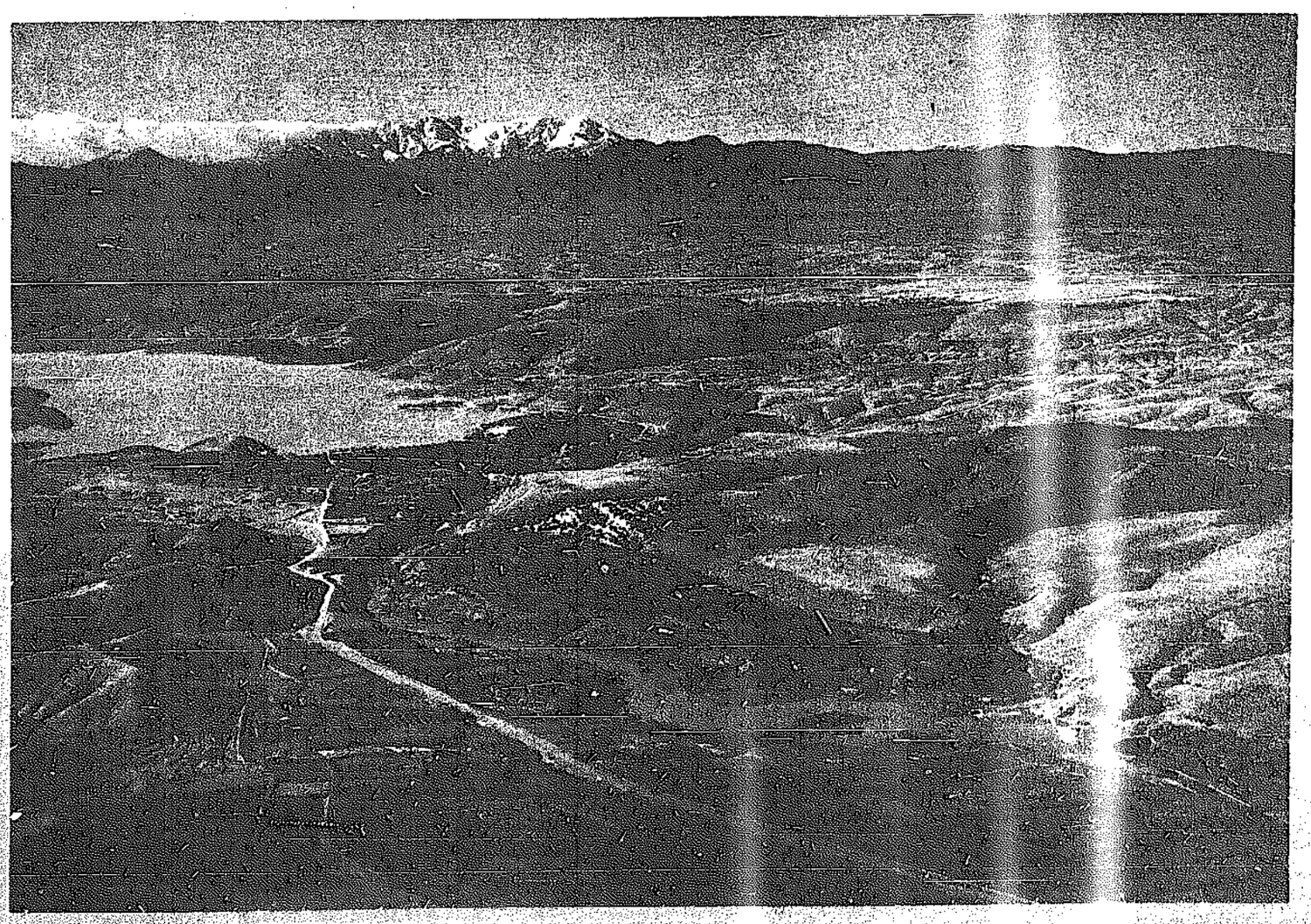
المنجزات الفعلية فاقت المخطط الخماسي للري ومياه الشرب

السدود والطاقة الكهربائية دعمت امكانات ازدهار الاقتصاد المغربي

السدود في عامي ١٩٧٦ و١٩٧٧

في العام الحالي ١٩٧٦ يجري العمل في بناء سدود : « ايسي » فوق وادي سوس و « تيمي » فوق وادي تاساوت و « النقور » باقليم الحسيمة .

كما يشهد العام القادم ١٩٧٧ بدء العمل بسدود : « امديز » على سبو العلوي ، وتحريف « مطماطة » بين سبو واينون ، و « مجاعرة » فوق وادي ورغة ، و « دشرة الوادي » فوق وادي ام الربيع العلوي ، و « آيت شواريت » فوق وادي لخضر .



السدود السطحية تحول المناطق القاحلة الى مزارع

بدا « مكتب الري » منذ نشأته بدراسة المناطق الفلاحية المغربية ومدى احتياجها للمياه، فوضع مخططات لتشييد السدود مستهدفا ري مليون هكتار من الاراضي المغربية قبل نهاية القرن الحالي ، فضلا عن توفير المياه اللازمة للشرب والصناعة وللافادة من الشلالات في انتاج الطاقة الكهربائية .

وقد دلت الدراسات والابحاث الاستطلاعية عن مواقع المياه على وجود مخزون يصل الى ٢٥ مليارا من الامتار المكعبة سنويا منها ١٦ مليارا قابلة للتعبئة ، تم الاستفادة من نصفها فعليا .

وبلغت مساحة الارض المروية حتى نهاية ١٩٧٣ ٣٤٣ر٥٠٠ هكتار ، كما بلغ حجم الماء المختزن بواسطة السدود الـ ٢٤ الموجودة الان في المغرب (١٨٠ر١٢٠ر٠٠٠) مترا مكعبا ، كما وصلت كلفة انشاء السدود العشرة التي اقيمت عقب الاستقلال (١٣٥ر٤٦٦ر٠٠٠) درهم ، حسب احصائيات مديرية هندسة المياه بوزارة الاشغال العمومية والمواصلات

سياسة ري مدروسة

فقد ادرك المسؤولون في المغرب الشقيق ان الفلاحة لا يمكن ان تظل خاضعة للتقلبات المناخية ، وان التوسع في الاراضي المزروعة ، وادخال زراعات سقوية ذات مردود عال يتطلب سياسة ري مدروسة .

وفي هذا الاطار تم الاسراع بتطوير الري في المناطق التقليدية ، وفتح مناطق جديدة للري في كل من :

سبو ، سوس ، ماسة ، لوكوس ، تافيلالت ، ورزازات، وانجزت عدة سدود منها :

سد محمد الخامس ،مولاي يوسف ، الحسن الداخل ، المنصور الذهبي ، يوسف بن تاشفين ، مولاي ادريس ، بالاضافة الى سد وادي المخازن مما يوفر تعبئة مائية تكفي لري مليون هكتار من الاراضي المغربية ، فضلا عن مد جميع انحاء المملكة بالمياه الصالحة للشرب .

في حين لم يكن من هدف للسدود التي خلفها عهد الاستعمار سوى انتاج الطاقة الكهربائية .

ولا ريب في ان تأسيس « المكتب الوطني للري » في عام ١٩٦١ كان علاجا جيدا لسد الحاجيات من الماء بالنسبة للفلاحة التي يتخذها ٧٥ بالمائة من السكان كوسيلة للعيش .

وسياسة السدود

وكان عام ١٩٦٧ عام انطلاقة « سياسة السدود » حين اعلن الملك الحسن ان مليون هكتار من الاراضي سيتم سقايتها قبل حلول سنة ٢٠٠٠ وخصصت اعتمادات قدرت بـ ١٦ بالمائة من مجموع ميزانية التجهيز لهذا الغرض .

٤٢ سدا "استروي ٣٤٢ ألف هكتار" بعد ٢٠ سنة من الاستقلال

وفي اطار هذا البرنامج وتحت اشراف مديرية هندسة المياه التابعة لوزارة الاشغال العمومية والمواصلات تم بناء سد محمد الخامس سنة ١٩٦٧ ، وشرع ببناء سد مولاي يوسف ، وسد الحسن الداخل عام ١٩٦٨ ، كما تمت تعلية سد القنصرة ، وبدأ العمل في سد ادريس الاول وسد يوسف بن تاشفين عام ١٩٦٩ ، وبدأ بناء سد سيدي محمد بن عبد الله عام ١٩٧١، كما تقرر انجاز عشرة سدود اخرى في جميع انحاء المملكة في اطار المخطط الخماسي (١٩٧٣ — ١٩٧٧) منها سدود وادي المخازن ، الفلاثاء، وسيدي شحو .

تعميم مياه الشرب

ومن جهة اخرى فقد تابعت وزارة الاشغال العمومية والمواصلات جهودها لتزويد المناطق النائية بالماء لاحداث مناطق سقوية وسد حاجيات السكان من المياه الصالحة للشرب .

واخذت الوزارة على عاتقها تنظيم وتوزيع الماء الصالح للشرب في جميع ارجاء البلاد بحيث يساير النمو الاقتصادي والسكاني والحركة العمرانية، مما رفع معدل الاستهلاك الفردي من ٢٢ ليترا يومياسنة ١٩٥٦ الى ٥٦ ليترا يوميا سنة ١٩٧٥ .

وللوصول الى هذه النتائج كان من الضروري تعبئة المياه التي تقع على عمق بعيد ،بينما كان الاعتماد اساسا خلال السنوات العشر الاولى للاستقلال على الموارد القريبة وعلى طبقات الارض المائية السطحية .

وقد استطاعت المغرب خلال السنوات العشرين المنصرمة الاستفادة من ثمانية مليارات متر مكعب من الماء سنويا ،من مجموع ٢٥ مليار تزخر بها تلك الارض الطيبة .

السدود والطاقة الكهربائية

وفي ميدان الطاقة الكهربائية شهد المغرب خلال نفس الفترة تزايدا مستمرا في الاحتياج الى الطاقة نتيجة لنفس عوامل النمو والتطوير والتحولات الاجتماعية مما دفع بالمسؤولين الى احداث تجهيزات جديدة لتعزيز الانتاج وتنظيم التوزيع، مما ضاعف انتاج الطاقة الكهربائية ثلاث مرات خلال نفس المدة .

فقد تم بناء ثمانية معامل لانتاج الطاقة ، منها اربعة معامل مائية ، وثلاثة نفطية ، واخر حراري .

وبموجب هذه التجهيزات اصبح المغرب عام ١٩٧٥يتوفر على طاقة انتاجية تقدر بـ ٨٠٧٫٨٥١ كيلوواط ، مقابل ٤١٨٫٨١٠ كيلو واط عام ١٩٥٦ .

أما معدل الانتاج السنوي لهذه المنشآت فقد ارتفع من ٩١٠ مليون كيلوواط — ساعة الى ٣١٠٠ مليون كيلو واط — ساعة وهي زيادة بنسبة ٢٤٠ في المائة .

وقد وضعت هذه الامكانات الهائلة في خدمة الاقتصاد الوطني من جهة ، وفي متناول المواطنين من جهة ثانية حيث تم ايصال الكهرباء الى ١١٠ مراكز جديدة .

وهذه التجهيزات تعتبر بمثابة حجر الزاوية لكل اقتصاد عصري .

المساحات المسقية (الف هكتار) — آخر ١٩٧٣

ملوية السفلى	٥٣٫٧
بهت	٣٢٫٧
الغرب	١٦
تاساوت	٤٧
تانسيفت	١٧
بني موسى	٦٥
بني امير	٢٣
تادلة	٤٣
درعة	١٩
تافيلالت	٢٢
ماسة	٥
	٣٤٣٫٥

حجم الماء المختزن (مليون متر مكعب) بواسطة السدود (٢٤)

سد الداورات	٢٤
سد بين الويدان	١٤٩٠
سد ايت وزدة	٣٫٨
سد مشرع حمادي	٤٢
سد تافدوت	٣
سد النخلة	٩٫٢
سد سيدي محمد الحو	٣
سد وادي الملاح	١٨
سد على التهيلات	٢٥
سد القنزرة	٢٩٧
سد للاتكركوست	٥٢
سد قصبة تادلة انحراف الوادي	
سد وزان	٤٫٠٠
سد ايمفوت	٨٣
سد زمران	٦٫٠٠
سد اسفي	٢٫١
سد محمد الخامس	٧٣٠
سد كرو	١٨
سد مولاي يوسف	٢٠٠
سد الحسن الداخل	٣٨٠
سد المنصور الذهبي	٥٦٠
سد يوسف ابن تاشفين	٣١٠
سد ادريس الاول	١٫٤٣٠
سد ابورقراق	٥٠٠
	١٢٫١٨٠٫٦٠

كلفة السدود المنجزة بعد الاستقلال (مليون درهم)

١ — سد النخلة (التعزيزة) ٧٫٧٦٦

٢ — سد القنزرة (ارتفاع العلو ٧٫٧٠٠

٣ — سد محمد الخامس ٧٠

٤ — سد كرو ٤٠

٥ — سد مولاي يوسف ١٤٠

٦ — سد الحسن الداخل ١٦٦

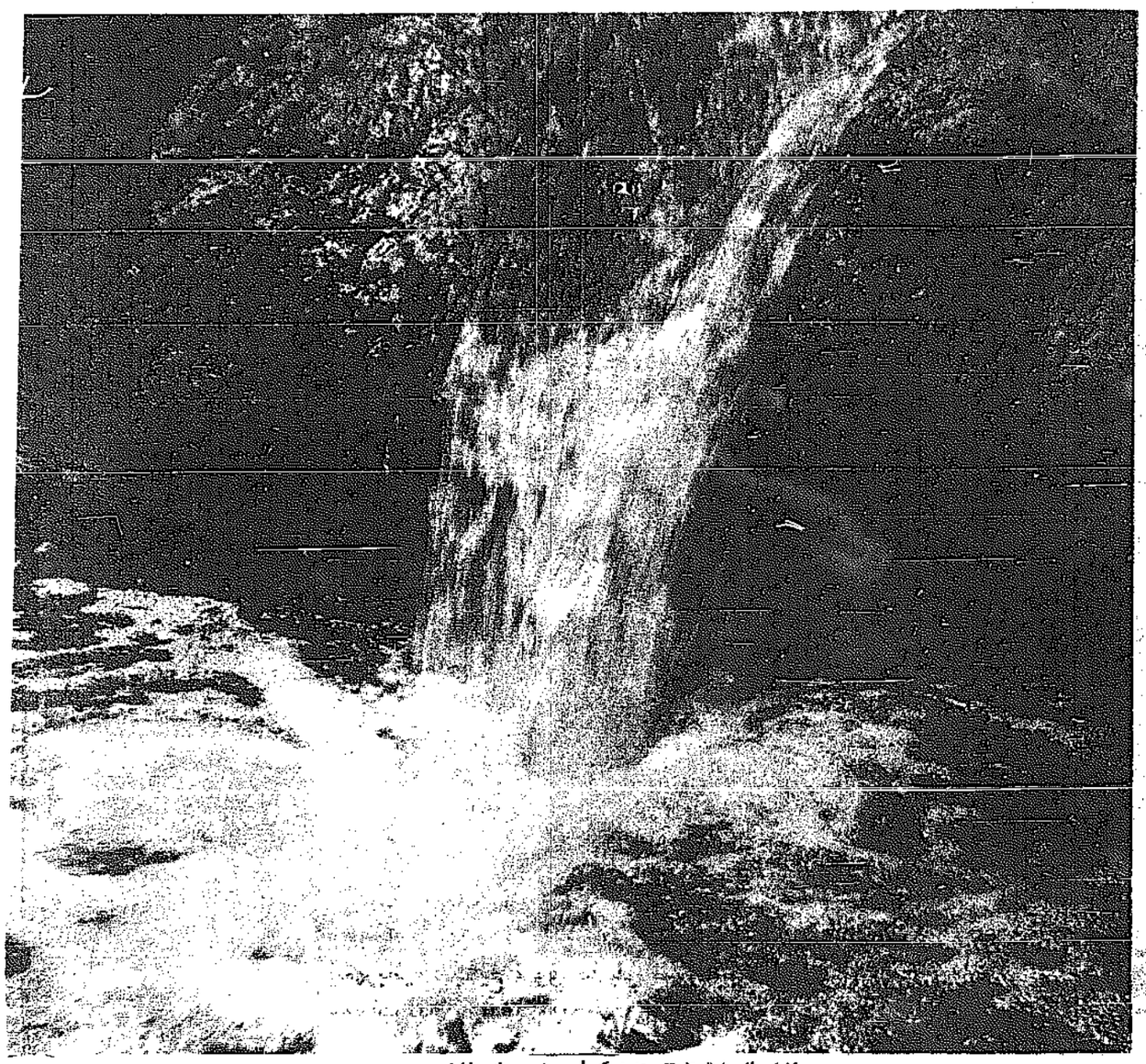
٧ — سد المنصور الذهبي ١٧٥

٨ — سد يوسف ابن تاشفين ١٦٨

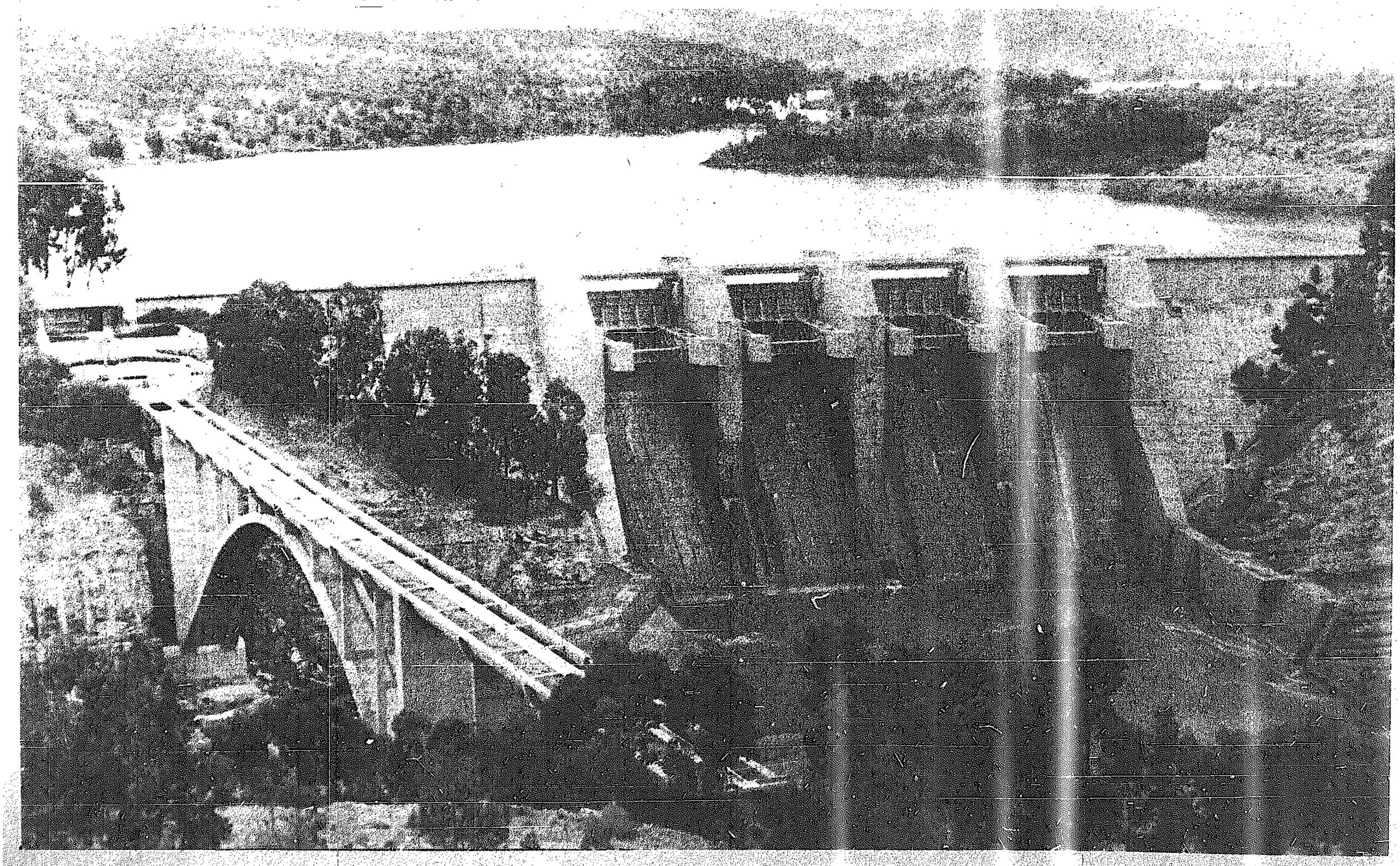
٩ — سد ادريس الاول ١٧٣

١٠ — سد ابو رقراق ١٩٠

١١٢٫٤٦٦٫٥

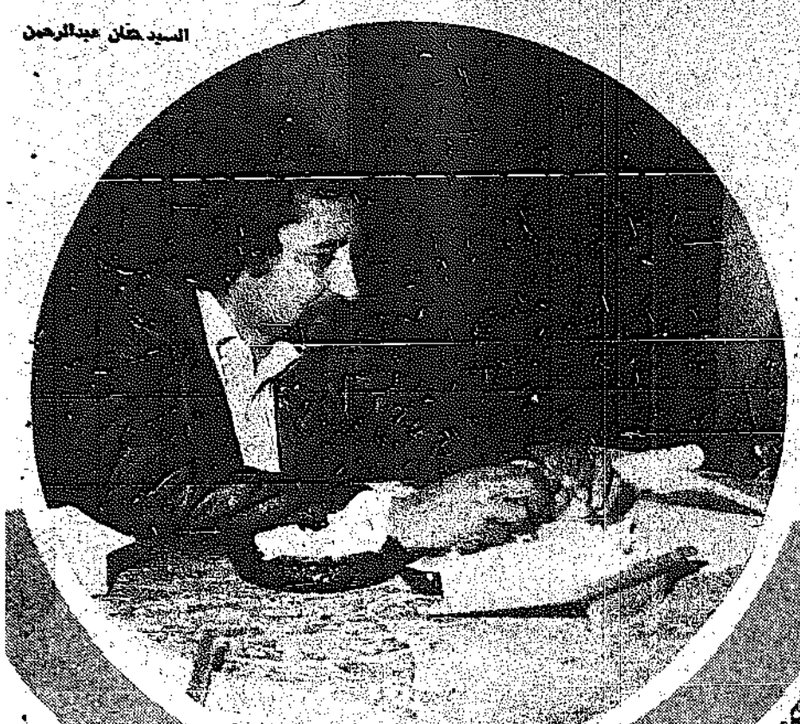


المياه الجوفية تشكل جزءا كبيرا من مصادر المياه

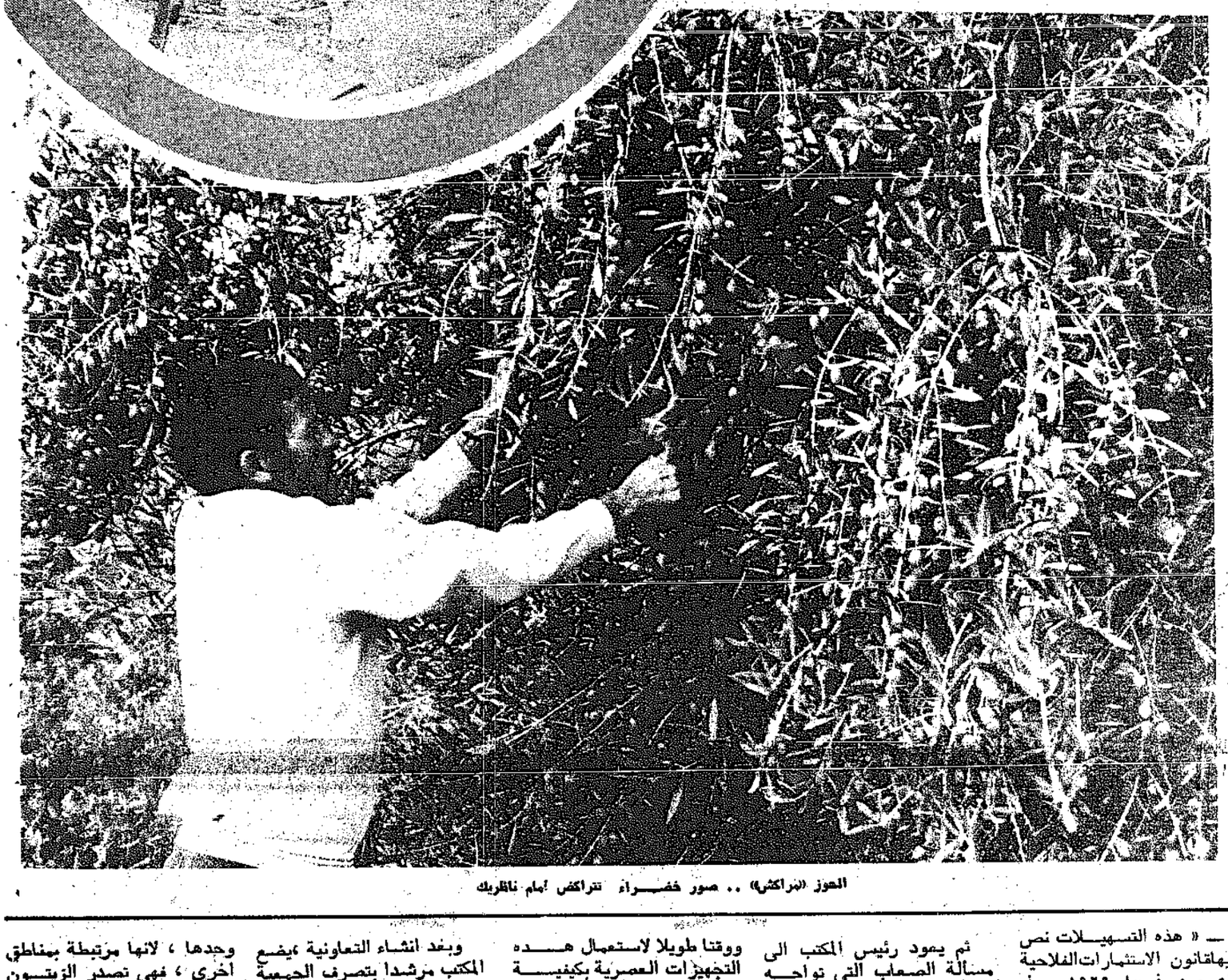


الحوز (مراكش)

تحقيق



السيد حسان عبدالرحمن



الحوز «مراكش» .. صور خضـــراء تتراكض أمام ناظريك

ما تكاد تدخل في اراضـــي منطقة الحـــوز (مراكـــش) الواسعة الا ويفمرك شعـــور غريب . فالصور الخضراء قلما تغيب عن عينيك ، وكلما فرت امامك صورة منها تغوص في صور اخرى اكثر اخضرارا : صورة الفلاح الذي حول هذه الاراضي التي ظلـــت قاحلـــة ماحلة طوال سنوات الاستعمار الى ارض خضراء خصبة بعد أن حزم الاستعمار حقائبه ورحل عنها عن أرض المغرب .

وصور قنـــوات الـــري .. وصـــور السدود ... وصـــور السواعد المفتولة والجبيـــن الاسمر الذي لوحته شمـــس العمل والكد والنشاط ..صور من هذا النوع لا ترى فيهـــا الماضي أو الحاضر بقدر ماترى المستقبل المشرق . ففي كـــل شبر من أراضي منطقة الحوز تتأكد هذه القناعة ، خاصة اذا التقيت بالسيد حسان عبدالرحمن مدير المكتب الجهوي للاستثمار الفلاحي وطرحت عليه بعـــض الاسئلة الملحة .. طبيعـــي ان يكون اول هذه الاسئلة حـــول أعمال المكتب ونشاطاته ، ففي هذا الصدد يجيب بقوله :

— « ان مكتبنا ، شانه فـــي هذا شأن سائر المكاتب الجهوية المماثلة ، يهتم ببرامج التجهيز في المناطق الفلاحية ، والمنطقة الموكلة اليه هي الحوز التـــي يمكن ان نقسمها الى قسمين: الاول هو منطقة تساوث العليا (وهذا الاسم يطلق على النهر الذي يمر فيها) ، ومنها ســـد مشهور هوسد مولاي يوســـف هذا العام . وسيجري تعميـــم تجهيزات الري على مساحـــة تزيد علـــى ٤٠ الـــف هكتـــار (هذا فيما يختص بتجهيـــز الري) ، ويقوم المكتب بتجهيز القرى ، بمتطلبات الحياة العامة مثل تزويد السكان بالماء العذب للشرب ، وانارة القرى ،وكذلك انشاء شبكة لتجميع الميـــاه القذرة في مكان بعيد عن التجمع السكاني . وهذا من ضمـــن المعونات الجماعية التي يقدمها المكتب لمجموعات سكان القرى الفلاحية . »

واضاف السيد عبد الرحمن قائلا :

— « ذلك فيما يختص بصفة سريعة بعملية التجهيز ، كذلك يقوم المكتب باعمال اخرى لا تقل أهمية مثل توعية الفلاحيـــن لاستعمال التقنيات العصرية مثلا في الانتـــاج الحيوانـــي او النباتي . واظن ان هذه مهمة عملية كبيرة . وفي مراكـــش توجد الادارة المركزية وفيهـــا المصالح المختصة منها مصلحة التجهيز ، ومصلحة الانتـــاج النباتي ، ومصلحة الانتـــاج وصل الى المرحلة التي يمكـــن اعتبارها انتصارا على مراحل التخلف والفقر فعلا ؟؟

فاجاب قائلا :

— « ان المنطقة التي يهتـــم بها المكتـــب تقـــدر مساحتهـــا بحوالي ٤٥٠ الف هكتار ،وتبلغ نسبة الامطار التي تهطل فيها بين ٢٤٠ و ٣٠٠ ملم سنويـــا، لهذا فان الانتاج الفلاحي فيهـــا مرتبط بامكانية السقي .

كما أن الحبوب هي اكبـــر انتاج فيها ، وتبلغ المساحـــة المزروعة منها بحوالي ٢٠٠ الف هكتار ، لكن هذا الرقم يتغيـــر سنويا تقريبا بحكم نسبة هطول الامطار . والى جانب الحبوب هناك انتاج الزيتون ، وتقـــدر اعداد اشجاره بثلاثة ملايـــين شجرة موزعة على مساحـــة تقدر بثلاثين الف هكتار . ثـــم يأتي في المرتبة الثالثة الانتـــاج الحيواني ، حيث يمكن ملاحظة وفرة انتاج اللحوم والالبان وما شابه . ثم هناك الدواجن .

وتابع رئيس المكتب قائلا :

— « لقد شرعنا بانتاج مـــا يسمى بالانتاج الصناعي .حيث شرعنا في زراعة الشمنـــدر السكري والقطن ، وسنشرع قريبا في تصنيع الخضـــار ، وهناك مشاريع في هذا المجال ، كتمهيد لتصدير البضاعةالناتجة عنه . ونشير فيمـــا يختـــص بالانتاج الحيواني بان في المنطقة اكبر مصنع تعاوني فلاحي فـــي المغرب .

وفي مجال التصنيع الزراعي توجد في مراكش مصانع تصنع الزيتون والحوامض والشمش. ونسعى في الوقت الحاضـــر لبناء براد كبير في مراكـــش لحفـــظ اللحـــوم والاســـماك والخضروات والبواكر » .

وحول التســـهيلات التي يمنحها المكتب على اعطائها للفلاح قال رئيس المكتب :

— « هذه التســـهيلات نص عليهاقانون الاستثمارات الفلاحية الذي صدر في عام ١٩٦٩ . وفي مقدمتها تجهيز الاراضي للـــري بانشاء قـــنوات والشبكـــات المخصصة للري ، ولا يدفـــع الفلاحون من تكاليف مثل هـــذه الاعمال الا نسبة ٤٠ بالمئة من مجموع كلفتها ، بالاضافة الى هذا تقدم الدولة المســـاعـــدات والمعونات المالية للفلاحين مـــن اجل استثمارها في المجـــال الفلاحي ، كما تســـاعـــد فـــي تامـــين الاســـمـــدة والادويـــة الكيميائية والبذور ومواد تغذية المواشي . وتقدم كذلك التلقيح الاصطناعي وتقوم بحمـــلات وقاية الحيوانات مجانا ، كذلك الامر بالنسبة لمساعدة الدولةفي تحسين النسل ، بالاضافة الى الارشادات التييقدمهاالموظفون التقنيون الزراعيون ، وتامـــين الالات الفلاحية ولاسيما للحرث والحصاد ، ويستطيع الفـــلاح استئجارها ساعة يريد » .

● وماذا عن المستقبل استاذ عبد الرحمن ؟ .

فيجيب رئيس المكتب بقوله:

— « في مطلع حديثي اشرت الى منطقة تجري الاستعدادات فيها لتجهيز مساحة قدرها ٤٠ الف هكتار ، وهذا ما يسمى بمشروع الوادي الاخضر الذي سيبدأ العمل فيه ابتداء مـــن نهاية هذا العام ، وســـوف ينتهي العمـــل في عـــام ١٩٨٤ وسنحاول انجازه في مدة اقصر اذا كان هذا ممكنا .

وسوف تجهز هذه المنطقة بوسائل الري ، وانشاء مراكز للتوعية والارشاد ، وستقوم الدولة بتوزيع الاعلانات التـــي ذكرتها سابقا ، وكذلك سوف يكون فيها منتوجات موجهـــة ومتخصصة للتصنيع . وداخل هذا الاطار سيتم انشاء مصنع للسكر داخل هذه المنطقـــة . وهذا اكبر مشروع فيمايختص بهذه المنطقة ، وسوف نتكلـــم عن المستقبل الاخر بعد انجـــاز هذا المشروع » .



السيدحسان عبد الرحمن مدير المكتب الجهوي للاستثمار في الحوز يتحـــدث للزميل عبد الرحمن السلاوي

ثم يعود رئيس المكتب الى مسألة الصعاب التي تواجـــه العمل فيقول :

— « يمكننـــا ان نلخـــص الصعاب في بعض النقـــاط التالية : ان كل مشروع يكـــون بالاساس مشروعا طموحا .

فاذا أردنا مثـــلا فيما يخص الارشاد أو التوعية ان نقـــوم بعمليات مدققـــة لها فعالية ، فيكون من الواجب أن نعتمـــد على عدد من الكوادر ولا سيما الاطر المغربية ، لانها تعـــرف المشاكل على اكمل وجه وهنـــا تبرز مشكلة النقص البشري في الكفاءات والخبرات ، وبالتالي مشكلة ضعف مثل هذهالكوادر فليس لدينا مهندسون مختصون في هذا الميدان . وهذا يفرض مشكلة ضعف ادخال تقنيـــات في وقت وجيز لدى الفلاحين . فهذا يتطلب مجهودا كبيرا ، ووقتا طويلا لاستعمال هـــذه التجهيزات العصرية بكيفيـــة حسنة ومقبولة » .

● وماذا بشأن توزيع الاواضي على الفلاحين ؟ يجيب السيد عبد الرحمن بقوله :

— « فيما يختص بتوزيـــع الاراضي توجد قوانين تطبق في جميع المناطق المغربية وتضمن توزيع الاراضي على الفلاحين. والاراضي التي وزعـــت فـــي هذه المنطقة كانت ملكية معظمها بايدي المعمريـــن الاجانـــب . والذي يحصل هو انه جـــرى تقسيم هذه الاراضي الـــى « ضيعات » ، ثم جمعت علـــى شكل تعاونيـــات فلاحيـــة . ويستفيد من هذه الصيغـــة بطبيعة الحال صغار الفلاحين الذين ينتمون الى الجماعـــة القروية التي حصل فيهـــا التوزيع .

وبعد انشاء التعاونية ،يضع المكتب مرشدا يتصرف الجمعية تكون مهمته الارشاد الى كيفية استعمال التقنيات الفلاحية ، والى تسيير العمليات الادارية، ولاسيما في ما يتعلق بالقروض والحاجيات الفلاحية . وفـــي المنطقة ٤٦ تعاونية فلاحية ، تضم حوالي ٢٠ الف هكتار . اما في المستقبل فهناك ٣٠ الـــف هكتار من الاراضي سوف توزع في نفـــس الاطـــار بواسطـــة الاصلاح الزراعي ، وســـوف يستفيد المزيد من الفلاحين من اعانات الدولة . »

وهنا اسأل رئيس المكتب : وهل حققتم الاكتفاء الذاتي على صعيد المحاصيل الزراعية في مراكش نفسها ؟. فيجيـــب بقوله :

— « من الصعب تحديـــد الاكتفاء الذاتي في ما يخـــص التغذية في مناطق مراكـــش وجدها ، لانها مرتبطة بمناطق اخرى ، فهي تصدر الزيتـــون والزيوت الى مناطق اخرى او الخارج ، وتصدر اللحوم ايضا، لكنها تستجلب القمح مـــن المناطق الاخرى ، وهذه صفة عامة في جميع المناطق المغربية، فلكل منطقة انتاجها الزراعـــي الخاص ، فمنطقتنا مشهـــورة بانتاج الزيتـــون والثـــروة الحيوانية ، ومنطقة اغادير، على سبيل المثال ، مختصـــة بانتاج البواكر .

والواقع ان الاكتفاء الذاتي لا يمكن ان نتكلم عنه على صعيـــد كل منطقة على حدة ، بل على الصعيد الوطني الشامل » .

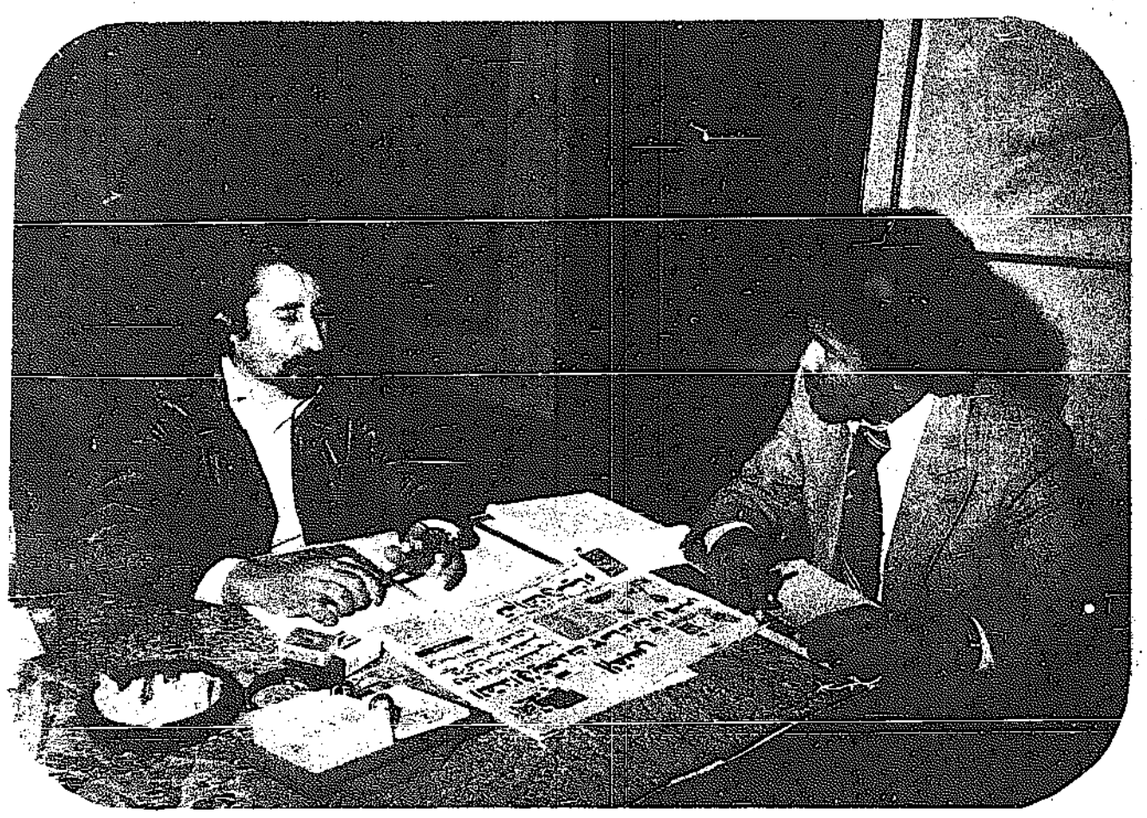
واسأل السيد عبد الرحمن: ما هي مجالات التعاون العربي التي تروتها قادرة على تحقيق الاستثمار الفلاحي ؟.. فيجيب بقوله:

— « ان مجالات التعاون العربي التي نراها قادرة على تحقيق الاستثمار الفلاحي ، هي مجالات واسعة ، ونحن نرحب بكل تعاون عربي في هذا المجال ، ونعتقد ان هناك امكانيات كبيرة للتعاون العربي في هذا المجال

صور خضراء تتراكض أمام ناظريك

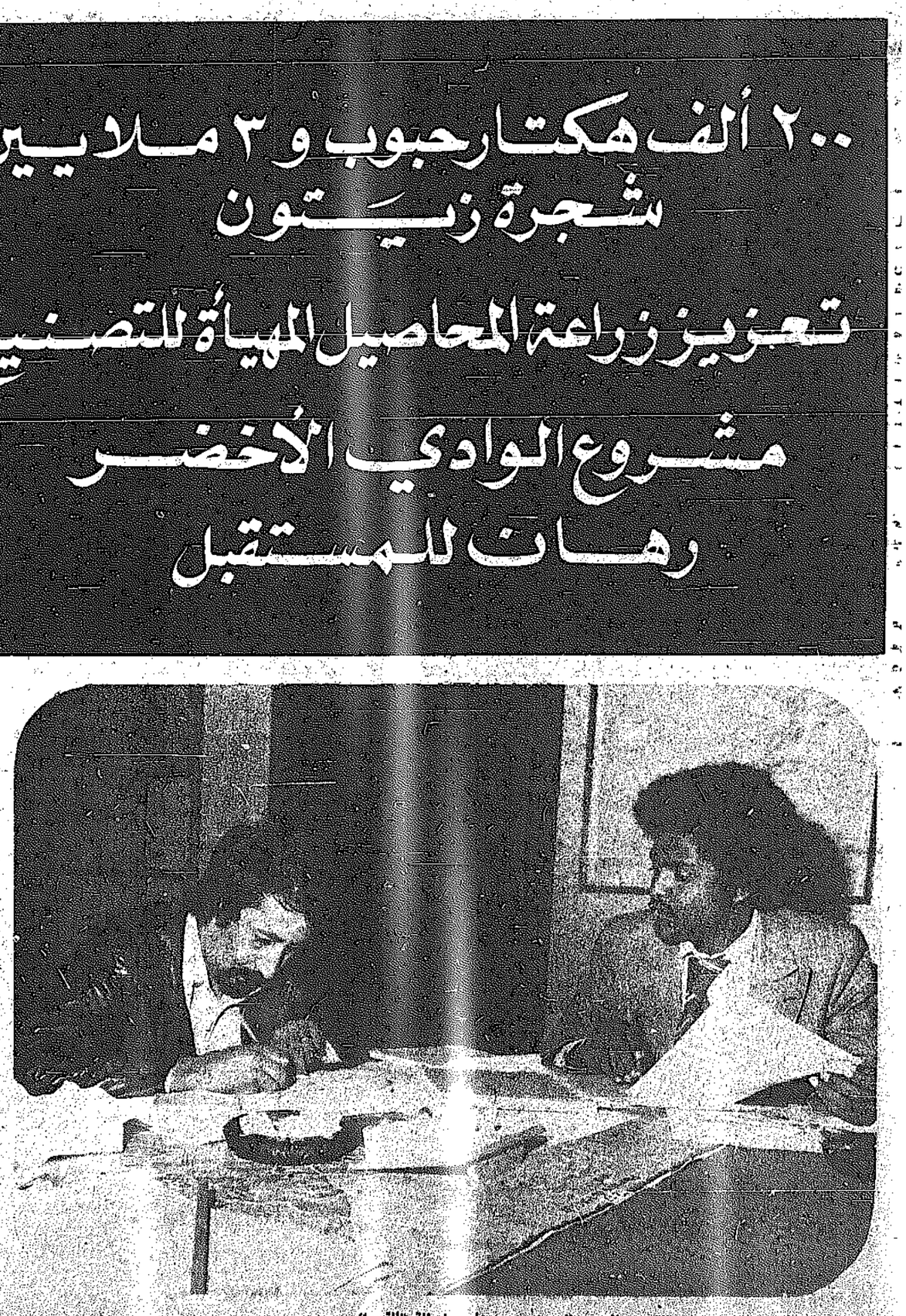


السيد حنان عبد الرحمن مع المدير الإداري والمالي لمندوب «القبس» بعض المشاريع على الخارطة



السيد حنان عبد الرحمن يتحدث للزميل عبدالرحمن السلاوي

٢٠٠ ألف هكتار حبوب و ٣ ملايين شجرة زيتون
تعزيز زراعة المحاصيل المهيأة للتصنيع
مشروع الوادي الأخضر رهان للمستقبل



السيد حنان عبدالرحمن يجيب على اسئلة «القبس»

— « اظن ان هنالك ميادين يمكن ان يكون فيها تعاون ، اولا في ما يختص بتمويل المشاريع فهناك امكانيات للتعاون مهمة، واظن ان المغرب قد شرع العمل في هذا الميدان منذ سنوات طويلة ولاسيما مع الكويت في مشروع (تساوت العليا) . وهناك ميدان اخر مهم وهو تبادل التجارب وتكوين الاطر والكوادر ، ففيما يختص بتجهيز الري فان للمغرب تجربة كافية يمكن أن تستفيد منها البلدان العربية الاخرى ، فمثلا تكوين الاطر في الميدان الفلاحي،ولدينا معاهد خاصة لذلك ، وكذلك تجربة ممارسة العمل اليومي في هذا الميدان .

وهذان الميدانان مهمان للتعاون ، طبعا فيما يختص بتبادل التجارب ، يمكن ان يقع كما قلت تكوينها في المعاهد أو تلك المؤسسات التي تعمل في ميدان الفلاحة ، وهناك ميدان اظن أنه ضروري للدول العربية أن توحد جهودها فيه وهو البحث الزراعي » .

● هل من كلمة لابناء الخليج عامة والكويت خاصة ؟ .

أجاب السيد عبد الرحمن قائلا :

— « طبعا ، اشكر «القبس» التي اعطتنا فرصة التحدث عن مشاريعنا ومشاكلنا الخاصة ، وهذا الحديث سيقراه اخوان في الكويت ليطلعوا على مشاكل التقدم في منطقتنا . ونود كذلك ان يكون هناك تبادل في التجارب ولاسيما في الميدان الزراعي بيننا وبين اخواننا في الخليج العربي ، لنستفيد من تجربتهم ، ويستفيدوا من تجربتنا ؟؟

● **طاقات برسم الاستغلال**

الواقع أن المعطيات الفنية والصورة الشاملة التي رسمها رئيس المكتب الجهوي للاستثمار الفلاحي تكفي الى حد بعيد في تصور هذه النهضة الزراعية الكبيرة والرائعة في منطقة الحوز (مراكش) .

والجدير بالذكر ان المهمات التي حققها المكتب بتعاون مع اجهزة وزارة الفلاحة والاصلاح الزراعي كانت تدور في اطار النقاط التالية :

— وضع التنظيمات اللازمة للري ، والعمل على تحسين استغلال الموارد الطبيعية .

— اجراء دراسات حول الاصلاح الزراعي .

— العمل على تعميم التقنيات العصرية .

— تحسين الانتاج النباتي والحيواني .

— توزيع القروض الممنوحة من الدولة للمزارعين .

— انشاء السدود للري .

— انشاء التجهيزات اللازمة .

تلك كانت الاسس التي كان المكتب يعمل وفقا لها بين ١٩ مجموعة سكنية قروية منها ١٠ مجموعات في مراكش موزعة على ٢٦٤ الف هكتار ، وتسع مجموعات في مقاطعة القلعة موزعة على ١٩١٨٧٥ هكتارا.

ان مجال عمل المكتب في المنطقة (خارج مراكش) يبلغ ٤٥٦٣٧٥ هكتار من الاراضي. ويتوزع سكان مراكش على ٤٥٠٠ هكتار .

ومنطقة الحوز مؤلفة من مقاطعتين : مراكش والقلعة، يبلغ عدد سكانهما مليون ٥٧٨ الف شخص ، منهم ٣٧٨٩٦٣ شخصا قرويا خارج مراكش ، بينما يبلغ عدد سكان العاصمة ٣٣٦٧٥١ شخصا .

لقد وضعت مشاريع الاصلاح الزراعي في المنطقة على ضوء الدراسات والابحاث التي وضعت وحددت الموارد المائية والطاقات الاخرى غير المستغلة فيها . فجاءت هذه المشاريع بالاساس من اجل هذا الاستغلال والاستفادة الى ابعد حدود من ثروات المنطقة وخيراتها من جهة ، وبالتالي رفع المستويات المعيشية والاجتماعية والاقتصادية للمواطن فيها ، من جهة ثانية .

وكان انشاء السدود هو المقدمة الطبيعية لذلك الاستغلال حتى لا تبقى الثروة المائية مهدورة في الوقت الذي تحتاج فيه كل قطعة ارض الى الري لزراعتها ، أو تحسين مزروعاتها على الاقل . وقد بني سد يمييت عادل ليستطيع تخزين ٢٠٠ متر مكعب من المياه .

والواقع ان انشاء السدود لم يكن امرا سهلا أو مرتجلا ، بل تم بعد سلسلة من الدراسات التقنية ، والاجتماعية ، والاقتصادية . وقد حصل هذا الامر نفسه بالنسبة لشبكة الري بنوعيها الاساسي والثانوي .

على الصعيد الاول (الشبكة الاساسية) يبلغ طولها حوالي ٥٧ كيلو مترا ، منها تتفرع قناة ثانوية في الغرب بطول ٢٢٫٢٨ كيلومترا ، وتستطيع ري مساحة من الارض تبلغ ٩٧٠٠ هكتار. وفي الشرق قناة مماثلة اخرى طولها ٨٫٣ كيلومترات تستطيع ري ٣٥٠٠ هكتار من الاراضي. وقناة ثالثة في الشمال بطول تسعة كيلومترات تروي ٧٢٠٠ هكتار ، ورابعة في اليمين طولها ١١٫٩ كيلومترا تروي ٧ الاف هكتار .

أما بالنسبة للصعيد الثاني (الشبكة الثانوية) فهو عبارة عن مجموع من القنوات القديمة والجديدة على حد سواء ، ويبلغ طولها ١٧٠ كيلو مترا .

ان السياسة التي اتبعت على الصعيد المائي كانت تهدف الى السعي للحؤول دون هدر أية نقطة ماء اذا امكن ، لان الاراضي المزروعة ، ولان المزارعين والفلاحين ، باشد الحاجة اليها . لهذا كانت المهمة الملحة التي جابهت المكتب الجهوي المكلف بالاصلاح الزراعي في المنطقة هي تحضير الاراضي للري ، بانشاء السدود ، وتسوية الارض ، وانشاء قنوات ومضخات لجر المياه . ولم تكن مهمات تأمين الاسواق اللازمة والانارة وما شابه بأقل اهمية عن تلك المهمة .

وقد بدأ المكتب بتوزيع الاراضي على الفلاحين منذ شهر تموز « يوليو » ١٩٦٦ ، بعد ان صدر في الرابع من هذا الشهر قانون الاصلاح الزراعي وفي العام الماضي مثلا وزعت تسعة بالمئة من اراضي مراكش على صغار الفلاحين .

ومن اجل تحسين ظروف العمل انشئت في القطاع الخاص بالدولة ٢٦ تعاونية « مشتركة » بين أفراد ومجموعات . والواقع ان المكتب الجهوي للاستثمار الفلاحي كان قد بدأ بتوزيع الاراضي منذ عام ١٩٦٩ ، بعد ان تمت عمليات المسح الجغرافي والبشري للمنطقة التي كانت قد بدأت في صيف ١٩٦٦ .

والواقع ان ذلك التوزيع حقق قفزات ملحوظة بين عامي ٧٢ — ١٩٧٤ حيث وزعت في هذه الفترة مساحة تقدرها ١٦٢٤٠ هكتار (اي ٧٢٫٥ من مجموع الاراضي الموزعة) لكن الحقيقة هي ان التوزيع بين عامي ٦٩ — ١٩٧٤ لم يشكل اكثر من ١٥ بالمئة من الاراضي التي تعزم الدولة على توزيعها على الفلاحين . لهذا فان الاعمال الجارية الان هناك ناشطة على اكثر من صعيد لزيادة تلك النسبة خاصة بعد ان قطعت اعمال تحضير الاراضي ، ومسحها ، والري وغيرها خطوات عريضة، خاصة بعد انتشار العمل التعاوني الذي يتجلى بـ ٤٨ تعاونية انشئت منذ بدء الاصلاح الزراعي .

بعد سنوات من هذا الاصلاح اصبحت نسبة الارض المزروعة ٥١ بالمئة تقريبا. ومن المؤكد انها ستزيد باستمرار ، خاصة وان برنامج الاصلاح الزراعي يحدد ان الاراضي التي ستوزع على الفلاحين بين عامي ٧٣ — ١٩٧٧ ستبلغ ٦٩ بالمئة من مجموع مساحات الاراضي اما الباقي منه وهو ٣١ بالمئة سيوزع بعد عام ١٩٧٧ .

ويحظى الاهتمام بالثروة الحيوانية بقدر مماثل ، وتكفي الاشارة الى ان انتاج الحليب السنوي هو بمعدل ١٤ مليون و ٥٦٠ الف ليتر ، ومن المتوقع ان يزيد في نهاية العام ١٩٧٦ بمعدل اربعة ملايين و ٨٦٠ الف ليتر تقريبا.

وهذه القفزة لا تنحصر في المثال الذي اوردناه بل تلاحظ بوضوح في جميع المرافق الزراعية : فانتاج السكر في ازدياد مطرد ، كذلك الحبوب والثروة الحيوانية والنباتية .

كل هذا حصل في الحوز (مراكش) . تماما كما حصل في مناطق اخرى حيث لا ترى عيناك الا المزيد من التطور، ومزيد من المشاريع ، ومزيد من الانتاج ، ومزيد من بسمات الفلاحين الذين وجدوا في مرحلة الاستقلال ، وعاشوا واحسوا بالراحة والاطمئنان وهدوء الحال والبال ، على عكس ما كانوا يجدونه ويعيشون فيه ويحسون به قبل الاستقلال.. فالاصلاح الزراعي القائم على التخطيط ، والهادف لاسعاد المواطن المغربي يسير على قدم وساق في منطقة الحوز ، كما في كافة المناطق المغربية الخضراء .

احلام وآمال اصبحت في المغرب واقعا ملموسا



لا يختلف اثنان على ان التجربة الفلاحية في المغرب بعد الاستقلال كانت ناجحة تماما ، فلا مجال للتباس أو اجتهاد في هذا الموضوع ، فجميع الارقام والاحصائيات ، وجميع «الصور الخضراء » التي تتلاحق وتتراكض امامك في اي مكان تتجول فيه في المغرب ، تؤكد نجاح التجربة .

لكن ثمة ناحية بالغة الاهمية يجب طرحها للنقاش والتشريح هي : ماذا ينتظر « المسيرة الفلاحية الخضراء » في المستقبل ؟

ان شعار التنمية الاقتصادية الذي اقترن على الصعيد الفلاحي بقول جلالة الملك الحسن الثاني واصراره على انه يجب تأمين الري لمليون هكتار من الاراضي الزراعية ، فالمياه هي عصب الفلاحة ، ودونها يصبح السعي الى زيادة الانتاج ومضاعفته اكثر صعوبة ، ويتطلب وقتا اطول وجهودا اكبر ، واذا ما تأمنت عمليات الري ، بعد استكمال كامل التجهيزات المائية ، تدفع اكثر عجلة الانماء الفلاحي خاصة والتنمية الاقتصادية للبلاد عامة .

لكن ري مليون هكتار ليس بالامر السهل طبعا . واذا كانت البلاد قد قطعت في سبيل تحقيق هذا الشعار ، وتحويله الى واقع قائم ، اشواطا بعيدة خلال السنوات الماضية ، فانه يمكن القول ان المهمة الفلاحية الكبيرة التي يضعها المغاربة نصب اعينهم في المستقبل هو استكمال العمل لري المليون هكتار .

وثمة مهمات اخرى لا تقل اهمية . في هذا الصدد يقول السيد صالح المزيلي وزير الفلاحة والاصلاح الزراعي :

« عشرون سنة من الاستقلال عشرون سنة من الجهود المتواصلة في ميدان البناء والتشييد ، عشرون سنة قطعت فيها بلادنا بنجاح مرحلة حاسمة في مجال التنمية الاقتصادية والاجتماعية ، ومع ذلك فان المهمة لا زالت بعيدة عن ان توصف بالسهولة نظرا للوضعية التي ورثناها عن المستعمر وللتنوع الكبير في الاعمال التي ينبغي مباشرتها . وعليه فانه يتعين علينا في اطار محيط اخر اهلال الهياكل الملائمة محل الهياكل التي لم تعد صالحة او تكييفها وتهيئ سياسية للتنمية الاقتصادية والاجتماعية ونهج سياسة للتنمية الاقتصادية للبلاد مطابقة لاحتياجاتنا وطموحنا ومتطلباتنا ، وباختصار ينبغي اعطاء المغرب المكانة الحقيقية التي يستحقها بين الامم وضمان انطلاقته الاقتصادية».

وفي مجال اخر يحدد وزير الفلاحة الهدف الذي يسعى المغرب لتحقيقه على الصعيد الفلاحي فيقول :

« ان الهدف الذي نسعى الى تحقيقه في ما يتعلق بالمنتوجات الفلاحية ولا سيما الاساسية منها من حبوب ، وحبوب زيتية ، ومنتوجات الحليب والمواد الخشبية هو مضاعفة الانتاج وباكبر سرعة ممكنة ، الامر الذي سيساعد على توفير مبالغ هامة من العملة الصعبة وعلى ايجاد بعض الامن ، باعتبار هذه المواد استراتيجية ، وعلى الزيادة في مداخيل الفلاحين والنهوض بجميع النشاطات التابعة سواء في اتجاه علوي او اسفل واخيرا فان ذلك سيساهم بكيفية فعالية في اعطاء اندفاع لمجموع الاقتصاد الوطني » .

● الاموال يا اصحاب الرساميل

لقد عبر وزير الفلاحة في هذه الكلمات عن الاهمية الكبرة التي توليها البلاد على القطاع الفلاحي ، والامال الاكبر التي تعلقها في المستقبل على تطويره .

وهذا ما يبرر المشاريع الكثيرة التي وضعتها الدولة في سبيل انعاش هذا القطاع ، فعمدت الى اجراء الدراسات والاختبارات اللازمة فحددت طبيعة الاراضي ، وصنفتها وفق الاصول الجيولوجية ، ووزعت المناطق الفلاحية وفقا للظروف المناخية ، وحصرت الامكانات البشرية والموارد الطبيعية ثم وضعت المخطط المناسب للنهوض بالفلاحة ، وهذا ما يمكن استقراؤه بوضوح في التصاميم المرحلية التي وضعتها الدولة ، خاصة في التصميم الخماسي الحالي لعامي ٧٣ — ١٩٧٧ ، وخلال تنفيذ هذا التصميم تنكب الجهود على اعداد ووضع المشاريع المستقبلية التي سوف يتضمنها التصميم المقبل .

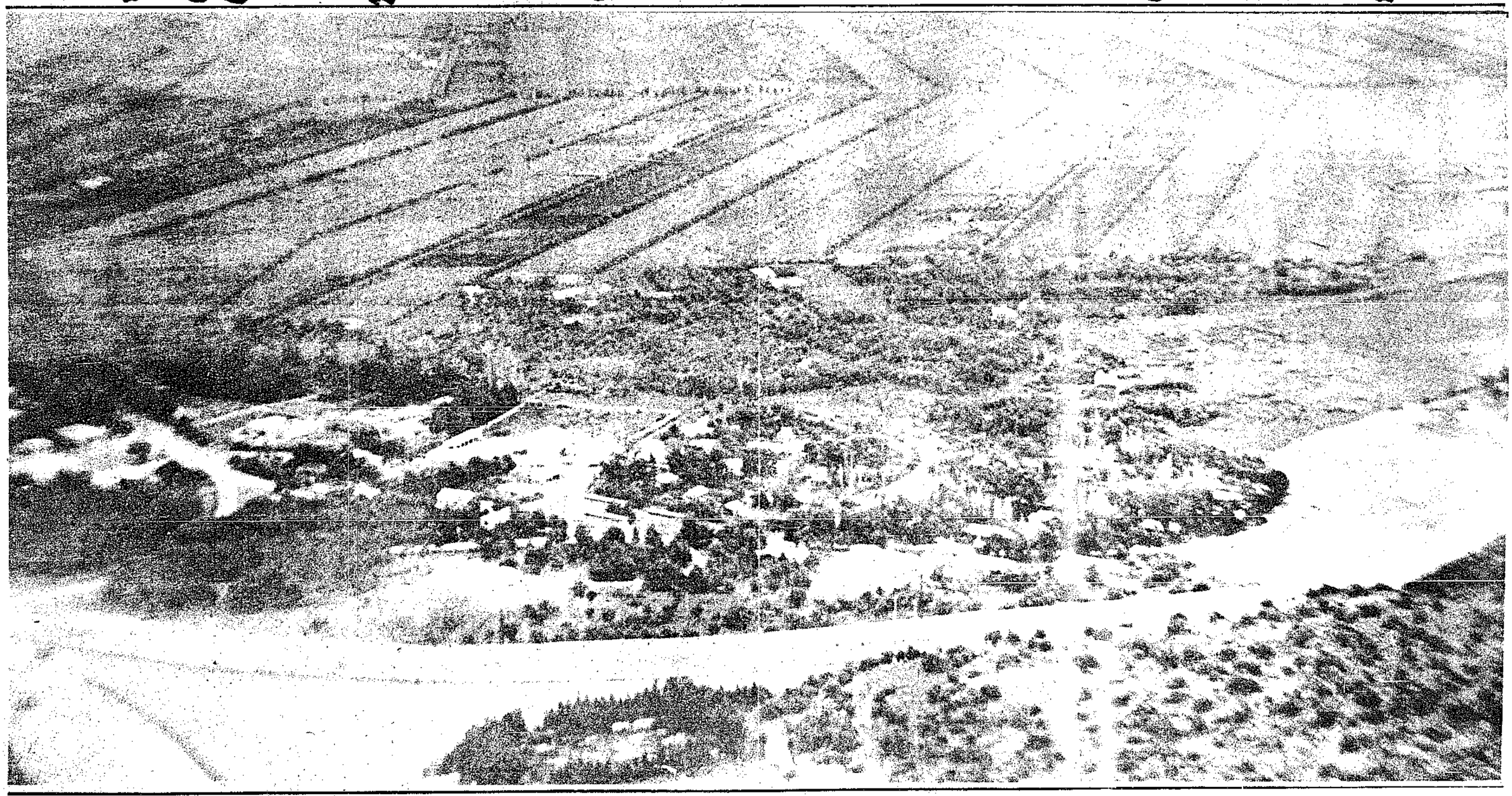
ان هذه المشاريع سوف تلقى صعوبة مهمة ، هي نفسها التي لاقتها وتلاقيها المشاريع الفلاحية ، فالمعروف ان في المغرب من الامكانات البشرية والطبيعية ما يؤهله لان يصبح مخزنا غذائيا كبيرا للدول العربية ، والمعروف والواضح ايضا ان الدولة وضعت بكل ثقلها وامكاناتها في سبيل الاستفادة من هذه الامكانات ، وهذا هو سر النهضة الاقتصادية الكبيرة في البلاد .

واذا تمكن المغرب من النهوض حتى الان معتمدا على العزم والاصرار ، فان الاستمرار في النهوض في المستقبل يخضع لظروف واعتبارات من نوع اخر تفرز هي ذاتها تلك الصعوبة . ففي المستقبل تعد البلاد نفسها الى تنفيذ مشاريع فلاحية ضخمة جدا ، سوف تفيد بمردودها المغرب خاصة الدول العربية عامة ، لكن الصعوبة البارزة في وجه هذا التنفيذ هي كيفية التمويل .

نظرا للسياسة المبرمجة البعيدة المدى التي تنتهجها الدولة بتوجيه من جلالة الملك الحسن الثاني ، لكن المهم هو ان لا يستمر هذا التطور على وتيرة واحدة ، بل لا بد من ان يحقق قفزات عريضة ، وهذا لا يمكن ان يتم الا اذا قام اصحاب الرساميل العربية بمبادرة ايجابية فعمدوا الى استثمار اموالهم في المشاريع الفلاحية (وغير الفلاحية) الكثيرة التي ما زالت قيد التنفيذ بانتظار توفير الاعتمادات ويؤكد المسؤولون المغاربة الى ان هذه المشاريع المراقبون يتعمون بهذا النجاح، كان الفلاحون المغاربة يعانون من نفس المرض الفتاك بمحاصيلهم الفلاحية الامرين ، وقام المغرب بتجارب كثيرة استمرت وقتا طويلا في سبيل القضاء على هذا المرض . ترى

اليس من الافضل ان يكون هناك تعاون بين المغرب والعراق مثلا فيستفيد الاول من تجربة العراق في القضاء على ذلك المرض ويستفيد الثاني من تجارب مغربية زاخرة في المجال الفلاحي ؟

ري مليون هكتار من الأراضي الزراعية



الاستثمار العربي على الصعيد الفلاحي
عودة المهاجرين ، إستكمال التجهيزات وزيادة المردودية

لا شك ان مستقبل البلاد سيكون امتدادا للواقع الفلاحي المزدهر الذي نجحت الدولة في بنائه وترسيخه ودفعه خلال العشرين عاما الاولى من عمر الاستقلال .

ان شعار التنمية الاقتصادية الذي اقترن على الصعيد الفلاحي بقول جلالة الملك الحسن الثاني واصراره على انه يجب تأمين الري لمليون هكتار من الاراضي الزراعية ، فالمياه هي عصب الفلاحة ، ودونها يصبح السعي الى زيادة الانتاج ومضاعفته اكثر صعوبة ، ويتطلب وقتا اطول وجهودا اكبر ، واذا ما تأمنت عمليات الري ، بعد استكمال كامل التجهيزات المائية ، تدفع اكثر عجلة الانماء الفلاحي خاصة اهمية . في هذا الصدد يقول السيد صالح المزيلي وزير الفلاحة والاصلاح الزراعي :

« عشرون سنة من الاستقلال عشرون سنة من الجهود المتواصلة في ميدان البناء والتشييد ، عشرون سنة قطعت فيها بلادنا بنجاح مرحلة حاسمة في مجال التنمية الاقتصادية والاجتماعية ، ومع ذلك فان المهمة لا زالت بعيدة عن ان توصف بالسهولة نظرا للوضعية التي ورثناها عن المستعمر وللتنوع الكبير في الاعمال التي ينبغي مباشرتها . وعليه فانه يتعين علينا في اطار محيط اخر اهلال الهياكل الملائمة محل الهياكل التي لم تعد صالحة او تكييفها وتهيئ سياسية للتنمية الاقتصادية والاجتماعية ونهج سياسة للتنمية الاقتصادية للبلاد مطابقة لاحتياجاتنا وطموحنا ومتطلباتنا ، وباختصار ينبغي اعطاء المغرب المكانة الحقيقية التي يستحقها بين الامم وضمان انطلاقته الاقتصادية».

وفي مجال اخر يحدد وزير الفلاحة الهدف الذي يسعى المغرب لتحقيقه على الصعيد الفلاحي فيقول :

« ان الهدف الذي نسعى الى تحقيقه في ما يتعلق بالمنتوجات الفلاحية ولا سيما الاساسية منها من حبوب ، وحبوب زيتية ، ومنتوجات الحليب والمواد الخشبية هو مضاعفة الانتاج وباكبر سرعة ممكنة ، الامر الذي سيساعد على توفير مبالغ هامة من العملة الصعبة وعلى ايجاد بعض الامن ، باعتبار هذه المواد استراتيجية ، وعلى الزيادة في مداخيل الفلاحين والنهوض بجميع النشاطات التابعة سواء في اتجاه علوي او اسفل واخيرا فان ذلك سيساهم بكيفية فعالية في اعطاء اندفاع لمجموع الاقتصاد الوطني » .

● الاموال يا اصحاب الرساميل

لقد عبر وزير الفلاحة في هذه الكلمات عن الاهمية الكبرة التي توليها البلاد على القطاع الفلاحي ، والامال الاكبر التي تعلقها في المستقبل على تطويره .

وهذا ما يبرر المشاريع الكثيرة التي وضعتها الدولة في سبيل انعاش هذا القطاع ، فعمدت الى اجراء الدراسات والاختبارات اللازمة فحددت طبيعة الاراضي ، وصنفتها وفق الاصول الجيولوجية ، ووزعت المناطق الفلاحية وفقا للظروف المناخية ، وحصرت الامكانات البشرية والموارد الطبيعية ثم وضعت المخطط المناسب للنهوض بالفلاحة ، وهذا ما يمكن استقراؤه بوضوح في التصاميم المرحلية التي وضعتها الدولة ، خاصة في التصميم الخماسي الحالي لعامي ٧٣ — ١٩٧٧ ، وخلال تنفيذ هذا التصميم تنكب الجهود على اعداد ووضع المشاريع المستقبلية التي سوف يتضمنها التصميم المقبل .

ان هذه المشاريع سوف تلقى صعوبة مهمة ، هي نفسها التي لاقتها وتلاقيها المشاريع الفلاحية ، فالمعروف ان في المغرب من الامكانات البشرية والطبيعية ما يؤهله لان يصبح مخزنا غذائيا كبيرا للدول العربية ، والمعروف والواضح ايضا ان الدولة وضعت بكل ثقلها وامكاناتها في سبيل الاستفادة من هذه الامكانات ، وهذا هو سر النهضة الاقتصادية الكبيرة في البلاد .

واذا تمكن المغرب من النهوض حتى الان معتمدا على العزم والاصرار ، فان الاستمرار في النهوض في المستقبل يخضع لظروف واعتبارات من نوع اخر تفرز هي ذاتها تلك الصعوبة . ففي المستقبل تعد البلاد نفسها الى تنفيذ مشاريع فلاحية ضخمة جدا ، سوف تفيد بمردودها المغرب خاصة الدول العربية عامة ، لكن الصعوبة البارزة في وجه هذا التنفيذ هي كيفية التمويل .

وفي هذا الصدد يؤكد الكثير من العاملين والمسؤولين في الحقل الفلاحي بان المغرب قادر على مضاعفة انتاجه الفلاحي بمرات كثيرة لو كانت هناك اموال ضخمة مخصصة لتنفيذ المشاريع الموضوعة . من هنا يطرح الحريصون على ضرورة انتصار المغرب في معركة التنمية الاقتصادية وبالتالي الحريصون على ان يصبح للدول العربية المخزن الغذائي الكبير في المغرب ، السؤال : لماذا لا يتقدم اصحاب الرساميل العربية وهم اكثر الناس حرصا على المصلحة المغربية والعربية على حد سواء ، بتوظيف اموالهم في المشاريع الفلاحية في المغرب ؟.

ان استمرار المغرب في التطور الفلاحي في المستقبل لهو من قبيل التحصيل الحاصل كثيرة العدد ، ووافرة المردود ، ويبدون ارتياحهم الى المستقبل واثقين بانه ستكون هناك مشاريع استثمار مشتركة مع الدول العربية وخاصة مع الكويت .

والواقع ان المغرب لا يتوقف عند مسألة التمويل فقط ، انما يطرح هذا الموضوع في اطار متكامل هو التعاون مع الدول العربية على كافة المستويات ، مثل تبادل الخبرات والكفاءات ، والتنسيق في الاستفادة من التجارب المتقدمة لهذه الدولة او تلك في مجال فلاحي معين .

وفي هذا الصدد اورد احد المسؤولين المغاربة مثالا واقعيا مشيرا الى ان العراق قد نجح بعد تجارب طويلة في القضاء على مرض زراعي خطير ، وفيما كان الفلاحون المغاربة يعانون من نفس المرض الفتاك بمحاصيلهم الفلاحية الامرين ، وقام المغرب بتجارب كثيرة استمرت وقتا طويلا في سبيل القضاء على هذا المرض . ترى

اليس من الافضل ان يكون هناك تعاون بين المغرب والعراق مثلا فيستفيد الاول من تجربة العراق في القضاء على ذلك المرض ويستفيد الثاني من تجارب مغربية زاخرة في المجال الفلاحي ؟

طبعا هذا مثال . وهناك امثلة كثيرة من هذا النوع تؤكد ان التعاون العربي في مجال الاستثمار الفلاحي اصبح اكثر من ضرورة ملحة ، خاصة بعد ان دخلت الاعمال الفلاحية في عصر التقنيات والمكننة .

ان التعاون العربي ذاك في حال العمل به سوف يساعد المغرب الى تحقيق اكبر « ثورة خضراء » في الدول العربية في المستقبل . فللمغرب اعمال تومية ووطنية كبيرة يسعى الى تحقيقها ابرزها على سبيل المثال لا الحصر :

— النجاح في استثمار كافة امكانياته وطاقاته ليصبح المغرب فعلا المخزون الغذائي العربي ، فيساهم بهذا في حل مشكلة التغذية التي بدأت بالتضخم في الوطن العربي .

— التمكن من زيادة الخبرات والكفاءات ومكننة الزراعة وفقا لاحدث التقنيات المعاصرة في المجال الفلاحي .

— عودة المهاجرين الى اراضيهم الخضراء ، فالمعروف ان هناك أعدادا من المغاربة هاجرت ارضها ايام الاستعمار بحثا عن قوتها ، لهذا فان وضع المشاريع الفلاحية وتنفيذها سوف يشجعان المهاجرين في العودة الى ارضهم .

— ويسعى المغرب للحصول على زيادة مردودية الفلاحة ، واستكمال التجهيزات اللازمة للري وغيره ، وتوزيع اكبر قدر من الاراضي على صغار الفلاحين .

هذا جزء من احلام المغرب المستقبلية على الصعيد الفلاحي ، فهل يساعده العرب في هذا ؟